



เอกสารประกอบ

แนวทางปฏิบัติ

การรับรองรถบริการการแพทย์ฉุกเฉิน

รายการเอกสารแนบ

การอนุญาตพาหนะปฏิบัติการแพทย์ฉุกเฉินทางบก	1
(ร่าง)ขั้นตอนการขออนุญาตติดตั้งสัญญาณไฟวับวาบ	2
พระราชบัญญัติจราจรทางบก (เฉพาะที่เกี่ยวข้อง)	3
ประกาศ และข้อกำหนดสำนักงานตำรวจแห่งชาติ	5
หนังสือกระทรวงสาธารณสุข เรื่อง การเปลี่ยนแปลงการขอใช้สัญญาณไฟวับวาบสำหรับรถปฏิบัติการฉุกเฉิน	24
คำสั่งสำนักงานตำรวจแห่งชาติ เรื่องมอบอำนาจการอนุญาตให้รถฉุกเฉินรถในราชการทหารหรือตำรวจหรือรถอื่น ใช้สัญญาณไฟวับวาบฯ	27
ข้อตกลงการดำเนินงานและบริหารจัดการระบบการแพทย์ฉุกเฉิน	28
ประกาศสถาบันการแพทย์ฉุกเฉิน เรื่องเกณฑ์และวิธีปฏิบัติการฉุกเฉิน ตามมาตรฐานและหลักเกณฑ์เกี่ยวกับการแพทย์ฉุกเฉินที่ กพฉ กำหนด	30
แนวทางการขออนุญาตติดตั้งสัญญาณไฟวับวาบฯ	32
ขั้นตอนการตรวจรับรองมาตรฐานรถปฏิบัติการฉุกเฉินฯ	36
ตัวอย่างเอกสารที่ใช้ในการขอรับการตรวจรับรองรถปฏิบัติการฉุกเฉิน	37
ตัวอย่างหนังสือขออนุญาตใช้สัญญาณไฟฯ	47
ตัวอย่างสติ๊กเกอร์รับรองรถบริการการแพทย์ฉุกเฉิน	48

การอนุญาตพาหนะปฏิบัติการแพทย์ฉุกเฉินทางบก

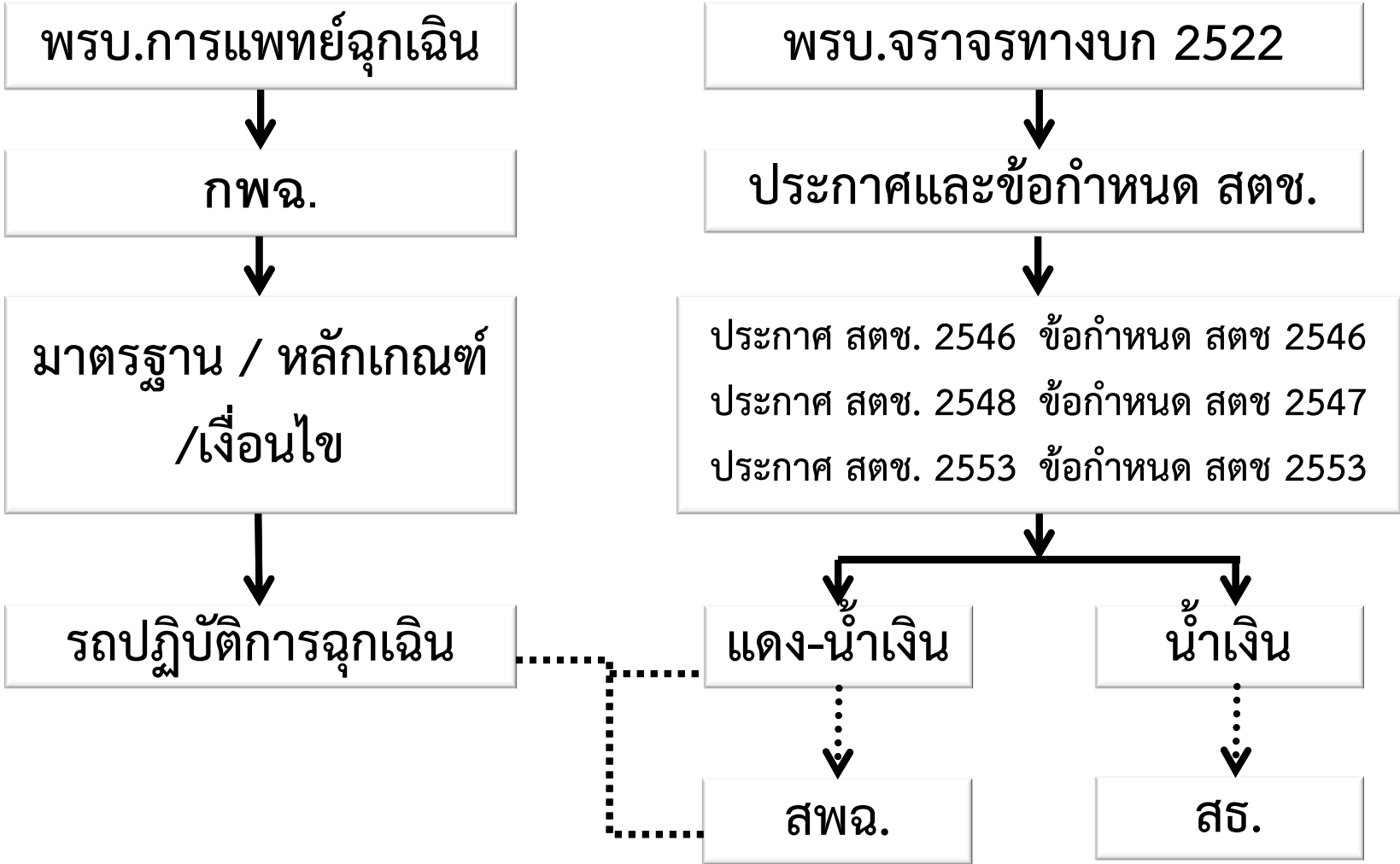

(ร่าง) ขั้นตอนการขออนุญาตติดตั้งสัญญาณไฟวับวาบ (แสงแดง น้ำเงิน) และเสียงไซเรน

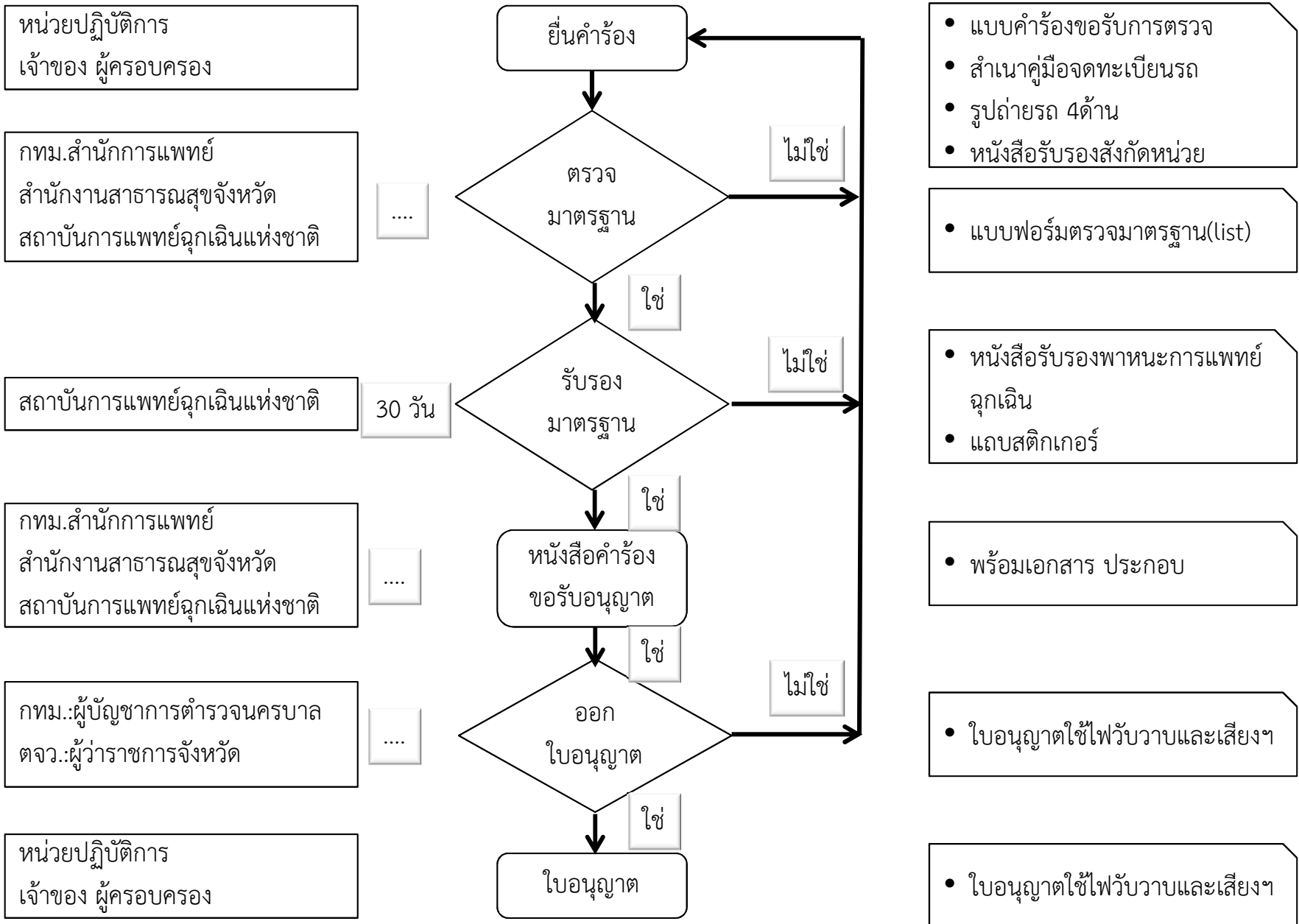

พระราชบัญญัติ

จราจรทางบก

พ.ศ. ๒๕๒๒

ภูมิพลอดุลยเดช ป.ร.

ให้ไว้ ณ วันที่ ๑๘ มกราคม พ.ศ. ๒๕๒๒

เป็นปีที่ ๓๔ ในรัชกาลปัจจุบัน

ลักษณะ ๗

รถฉุกเฉิน

มาตรา ๗๕ ในขณะที่ผู้ขับขี่ขับรถฉุกเฉินไปปฏิบัติหน้าที่ ผู้ขับขี่มีสิทธิดังนี้

(๑) ใช้ไฟสัญญาณแสงสว่างวาบ ใช้เสียงสัญญาณไซเรน หรือเสียงสัญญาณอย่างอื่นตามที่อธิบดีกำหนดไว้

(๒) หยุดรถหรือจอดรถ ณ ที่ห้ามจอด

(๓) ขับรถเกินอัตราความเร็วที่กำหนดไว้

(๔) ขับรถผ่านสัญญาณจราจรหรือเครื่องหมายจราจรใดๆ ที่ให้รถหยุด แต่ต้องลดความเร็วของรถให้ช้าลงตามสมควร

(๕) ไม่ต้องปฏิบัติตามบทแห่งพระราชบัญญัตินี้หรือข้อบังคับการจราจรเกี่ยวกับช่องเดินรถทิศทางของการขับรถหรือการเลี้ยวรถที่กำหนดไว้

ในการปฏิบัติตามวรรคหนึ่ง ผู้ขับขี่ต้องใช้ความระมัดระวังตามควรแก่กรณี

มาตรา ๗๖ เมื่อคนเดินเท้า ผู้ขับขี่ หรือผู้ขี่หรือควบคุมสัตว์เห็นรถฉุกเฉินในขณะที่ปฏิบัติหน้าที่ใช้ไฟสัญญาณแสงสว่างวาบ หรือได้ยินเสียงสัญญาณไซเรน หรือเสียงสัญญาณอย่างอื่นตามที่อธิบดีกำหนดไว้ คนเดินเท้า ผู้ขับขี่หรือผู้ขี่หรือควบคุมสัตว์ต้องให้รถฉุกเฉินผ่านไปก่อนโดยปฏิบัติดังต่อไปนี้

(๑) สำหรับคนเดินเท้าต้องหยุดและหลบให้ชิดขอบทาง หรือขึ้นไปบนทางเขตปลอดภัย หรือไหล่ทางที่ใกล้ที่สุด

(๒) สำหรับผู้ขับขี่ต้องหยุดรถหรือจอดรถให้อยู่ชิดขอบทางด้านซ้ายหรือในกรณีที่มีช่องเดินรถประจำทางอยู่ทางด้านซ้ายสุดของทางเดินรถต้องหยุดรถหรือจอดรถให้อยู่ชิดช่องเดินรถประจำทาง แต่ห้ามหยุดรถหรือจอดรถในทางร่วมทางแยก

(๓) สำหรับผู้ขี่หรือควบคุมสัตว์ต้องบังคับสัตว์ให้หยุดชิดทาง แต่ห้ามหยุดในทางร่วมทางแยก

ในการปฏิบัติตาม (๒) และ (๓) ผู้ขับขี่และผู้ขี่หรือควบคุมสัตว์ต้องรีบกระทำโดยเร็วที่สุดเท่าที่จะกระทำได้และต้องใช้ความระมัดระวังตามควรแก่กรณี

ลักษณะ ๑๙
บทกำหนดโทษ

มาตรา ๑๔๗ ผู้ใดฝ่าฝืนหรือไม่ปฏิบัติตามมาตรา ๑๒ มาตรา ๗๙ มาตรา ๘๐ มาตรา ๘๑ มาตรา ๘๒ มาตรา ๑๐๓ มาตรา ๑๐๔ มาตรา ๑๐๕ มาตรา ๑๐๖ มาตรา ๑๑๕ มาตรา ๑๑๖ มาตรา ๑๑๗ มาตรา ๑๓๑ หรือมาตรา ๑๓๒ ต้องระวางโทษปรับไม่เกินสองร้อยบาท

มาตรา ๑๔๘ ผู้ใดฝ่าฝืนหรือไม่ปฏิบัติตามมาตรา ๖ วรรคหนึ่งหรือวรรคสอง มาตรา ๘ วรรคหนึ่ง มาตรา ๙ มาตรา ๑๐ มาตรา ๑๑ มาตรา ๑๔ วรรคหนึ่ง มาตรา ๒๐ มาตรา ๓๖ มาตรา ๓๗ มาตรา ๓๘ มาตรา ๔๑ มาตรา ๔๒ มาตรา ๔๔ มาตรา ๕๑ มาตรา ๕๔ มาตรา ๕๕ วรรคหนึ่ง มาตรา ๕๗ มาตรา ๕๘ มาตรา ๖๐ มาตรา ๖๒ มาตรา ๖๓ มาตรา ๖๘ มาตรา ๖๙ มาตรา ๗๐ มาตรา ๗๑ มาตรา ๗๓ วรรคสอง มาตรา ๗๔ มาตรา ๗๖ มาตรา ๘๓ มาตรา ๘๔ มาตรา ๘๗ มาตรา ๘๘ มาตรา ๙๖ วรรคหนึ่ง มาตรา ๙๗ มาตรา ๑๐๑ มาตรา ๑๐๗ มาตรา ๑๐๘ มาตรา ๑๐๙ มาตรา ๑๑๐ มาตรา ๑๑๑ มาตรา ๑๑๒ มาตรา ๑๑๔ วรรคหนึ่ง มาตรา ๑๑๘ มาตรา ๑๑๙ มาตรา ๑๒๐ มาตรา ๑๒๑ มาตรา ๑๒๒ วรรคหนึ่งหรือวรรคสาม มาตรา ๑๒๓ มาตรา ๑๒๔ มาตรา ๑๒๖ มาตรา ๑๒๙ หรือมาตรา ๑๓๓ ต้องระวางโทษปรับไม่เกินห้าร้อยบาท

ประกาศสำนักงานตำรวจแห่งชาติ

เรื่อง กำหนดหลักเกณฑ์การขออนุญาตใช้ไฟสัญญาณวับวาบ
และเสียงสัญญาณ

อาศัยอำนาจตามความในข้อกำหนดสำนักงานตำรวจแห่งชาติ เรื่อง กำหนดเงื่อนไขในการใช้ไฟสัญญาณวับวาบ เสียงสัญญาณไซเรน หรือเสียงสัญญาณอย่างอื่น และเครื่องหมายแสดงลักษณะของรถฉุกเฉิน ฉบับลงวันที่ ๒ พฤษภาคม พ.ศ. ๒๕๔๖ ผู้บัญชาการตำรวจแห่งชาติจึงออกประกาศกำหนดหลักเกณฑ์การขออนุญาตใช้ไฟสัญญาณวับวาบและเสียงสัญญาณไว้ ดังต่อไปนี้

ข้อ ๑ ให้ยกเลิก

๑.๑ ประกาศกรมตำรวจ เรื่อง กำหนดหลักเกณฑ์การขออนุญาตติดตั้งใช้ไฟสัญญาณวับวาบและเสียงสัญญาณ ฉบับลงวันที่ ๗ มกราคม พ.ศ. ๒๕๓๖

๑.๒ ประกาศกรมตำรวจ เรื่อง กำหนดหลักเกณฑ์การขออนุญาตติดตั้งใช้ไฟสัญญาณวับวาบและเสียงสัญญาณ (ฉบับที่ ๒) ลงวันที่ ๕ กรกฎาคม พ.ศ. ๒๕๔๐

ข้อ ๒ รถยนต์และรถจักรยานยนต์ในราชการทหารหรือตำรวจ รถดับเพลิง รถพยาบาล และรถยนต์ของทางราชการอื่น หน่วยงานของรัฐ หรือรัฐวิสาหกิจ

๒.๑ เป็นรถที่ใช้ปฏิบัติการกิจด้านการถวายความปลอดภัย, การรักษาความปลอดภัย, การป้องกันปราบปรามอาชญากรรม, การจรวจ, การปฏิบัติงานในทางเพื่อการบริการสาธารณะ ซึ่งหน่วยงานนั้นๆ มีอำนาจหน้าที่ดำเนินการตามที่กฎหมายกำหนด

๒.๒ การขออนุญาต

ในกรุงเทพมหานคร ให้ยื่นหนังสือร้องขอต่อผู้บังคับการ กองบังคับการตำรวจจราจร ในจังหวัดอื่น ให้ยื่นหนังสือร้องขอต่อผู้บังคับการ ตำรวจภูธร จังหวัด พิจารณามีความเห็นเสนอผู้มีอำนาจอนุญาต โดยมีหลักฐานดังนี้

๒.๒.๑ คำร้องขออนุญาตของหัวหน้าส่วนราชการ

๒.๒.๒ สำเนาภาพถ่ายใบคู่มือการจดทะเบียนรถ ๑ ฉบับ

ข้อ ๓ รถดับเพลิงของเอกชน

๓.๑ สถานภาพของหน่วยงาน

๓.๑.๑ ต้องมีสถานภาพเป็นนิติบุคคล ซึ่งมีวัตถุประสงค์ เพื่อกิจการบรรเทาสาธารณภัย สำหรับในกรุงเทพมหานคร ต้องเป็นสมาชิกของ สมาคมอาสาสมัครบรรเทาสาธารณภัยแห่งประเทศไทยด้วย

๓.๑.๒ ต้องมีระเบียบ ข้อบังคับ และต้องมีคณะกรรมการ บริหารและสมาชิก ซึ่งผ่านการฝึกอบรมหลักสูตรบรรเทาสาธารณภัย หลักสูตร การป้องกันและระงับอัคคีภัยจากกองบังคับการตำรวจดับเพลิงแล้ว ไม่น้อยกว่า ๕๐ คน

๓.๑.๓ ต้องมีสถานที่ทำการหรือสำนักงาน สถานที่จอดรถ สถานที่เก็บรถ ตลอดจนสถานที่ติดตั้งอุปกรณ์ดับเพลิงเพื่อกิจการบรรเทาสาธารณภัย เป็นของตนเอง หากเป็นสาธารณสถานหรือสถานที่ของผู้อื่น ต้องมีหนังสืออนุญาต จากเจ้าของสถานที่มาแสดงด้วย

๓.๒ ลักษณะรถและอุปกรณ์ประจำรถ

๓.๒.๑ เป็นรถดับเพลิงมาตรฐาน จะมีถังน้ำในตัวหรือไม่ก็ได้ หรือเป็นรถกระบะบรรทุกเปิดท้ายซึ่งมีเครื่องสูบน้ำดับเพลิงชนิดหาบหามประจำรถ

๓.๒.๒ สีของรถต้องเป็นสีแดงตลอดทั้งคัน

๓.๒.๓ อุปกรณ์ดับเพลิงประจำรถ อย่างน้อยจะต้องมี

๓.๒.๓.๑ สายสูบน้ำหรือสายส่งน้ำ ขนาดเส้นผ่าศูนย์กลาง

๒.๕ นิ้ว ๑๕ เส้น

๓.๒.๓.๒ ท่อดูด ๑ ท่อ

๓.๒.๓.๓ หัวฉีดธรรมดาและชนิดปรับเป็นฝอยอย่างละ

๑ หัว

๓.๒.๓.๔ ข้อต่อทางแยก ๒ ทาง ๑ หัว

๓.๒.๓.๕ เครื่องมือเปิดประปาหัวแดง ๑ อัน

๓.๒.๓.๖ ขวาน ชะแลง และตาขอด้ามไม้ขนาดยาว

๑ ชุด

๓.๒.๓.๗ เครื่องดับเพลิงเคมีขนาดไม่น้อยกว่า ๑๐ ปอนด์ ชนิดดับไฟประเภท เอ.บี.ซี. ได้ จำนวน ๔ เครื่อง

๓.๒.๓.๘ บันไดดับเพลิง ๑ อัน

๓.๒.๔ รถและอุปกรณ์ต้องมีสภาพใช้งานได้ดี

๓.๓ การขออนุญาต

ในกรุงเทพมหานคร ให้ยื่นหนังสือร้องขอต่อผู้บังคับการ กองบังคับการตำรวจจราจร ในจังหวัดอื่น ให้ยื่นหนังสือร้องขอต่อผู้บังคับการ ตำรวจภูธร จังหวัด โดยมีหลักฐานดังนี้

- ๓.๓.๑ คำร้องขออนุญาตของนิติบุคคล ๑ ชุด
- ๓.๓.๒ สำเนาภาพถ่ายการจดทะเบียนนิติบุคคล ๑ ชุด
- ๓.๓.๓ สำเนาภาพถ่ายระเบียบข้อบังคับของนิติบุคคล ๑ ชุด
- ๓.๓.๔ รายชื่อกรรมการบริหารและสมาชิกของนิติบุคคล ๑ ชุด
- ๓.๓.๕ สำเนาภาพถ่ายใบคู่มือการจดทะเบียนรถ ๑ ชุด
- ๓.๓.๖ ภาพถ่ายสี่ ด้านหน้า ด้านข้างทั้งสองข้าง และด้านหลัง

ของรถ หากเป็นรถกระบะบรรทุกเปิดท้ายต้องให้เห็นอุปกรณ์ดับเพลิงภายในรถ
ขนาด ๕ × ๖ นิ้ว ๑ ชุด

๓.๓.๗ บัญชีอุปกรณ์ดับเพลิงประจำรถพร้อมภาพถ่ายอุปกรณ์
อย่างละ ๑ ชุด

๓.๔ ให้ผู้บังคับการ กองบังคับการตำรวจจราจร หรือผู้บังคับการ
ตำรวจภูธรจังหวัด ดำเนินการส่งเรื่องและรถไปให้กองบังคับการตำรวจดับเพลิง
หรือองค์กรปกครองส่วนท้องถิ่น แล้วแต่กรณี ตรวจสอบก่อนแล้วจึงให้รวบรวม
หลักฐานพร้อมมีความเห็นเสนอผู้มีอำนาจอนุญาต

๓.๕ ข้อปฏิบัติการใช้รถ

ผู้ขับขีรถต้องเป็นสมาชิกของนิติบุคคลผู้รับอนุญาต และต้อง
แต่งเครื่องแบบอาสาสมัครบรรเทาสาธารณภัยขณะปฏิบัติหน้าที่

ข้อ ๔ รถพยาบาลของเอกชน

๔.๑ สถานภาพของหน่วยงาน

ต้องมีสถานภาพเป็นโรงพยาบาล หรือสถานพยาบาลแผนปัจจุบัน
ที่มีเตียงรับผู้ป่วยไว้ค้างคืน หรือสถานพยาบาลประจำโรงงานที่ได้รับอนุญาตตามกฎหมาย
ว่าด้วยสถานพยาบาล

๔.๒ ลักษณะรถและอุปกรณ์ประจำรถ

๔.๒.๑ เป็นรถตู้หรือรถที่มีลักษณะคล้ายคลึงกัน ขนาดมาตรฐานรถพยาบาลสีขาวตลอดทั้งคัน

๔.๒.๒ ภายในรถมีกระจกปิดกั้นระหว่างห้องคนขับกับห้องผู้ป่วย และมีเครื่องระบายอากาศระบบไฟฟ้าบนหลังคา

๔.๒.๓ มีอุปกรณ์รักษาพยาบาลและเครื่องช่วยชีวิตฉุกเฉิน ดังนี้

๔.๒.๓.๑ อุปกรณ์ประจำรถภายในห้องผู้ป่วย

๔.๒.๓.๑.๑ ปลนอนสำหรับผู้ป่วย ขนาดมาตรฐาน

๔.๒.๓.๑.๒ ชุดให้ออกซิเจน สามารถใช้รักษาผู้ป่วยติดต่อกันได้นานไม่น้อยกว่า ๑ ชั่วโมง

๔.๒.๓.๑.๓ ชุดเครื่องดูดเสมหะ ระบบไฟฟ้า

๔.๒.๓.๑.๔ เก้าอี้สำหรับพยาบาล

๔.๒.๓.๑.๕ ตู้เก็บเวชภัณฑ์และเครื่องมือ

แพทย์ ๔.๒.๓.๑.๖ อุปกรณ์แขวนขวดน้ำเกลือ

๔.๒.๓.๒ อุปกรณ์ช่วยชีวิตฉุกเฉินและเวชภัณฑ์

(CPR KIT)

๔.๒.๓.๒.๑ เครื่องวัดแรงดันโลหิต

(SPHYGMOMANOMETER)

๔.๒.๓.๒.๒ เครื่องฟังท่อนอก (STETHO-

SCOPE)

๔.๒.๓.๒.๓ เครื่องช่วยหายใจและ

ผายปอด (PORTABLE RESPIRATOR OR AMBU BAG)

๔.๒.๓.๒.๔ เครื่องตรวจสอบภายใน

หลอดเสียงและท่อหลอดลม (LARYNGOSCOPE AND ENDOTRACHEAL TUBE)

๔.๒.๓.๒.๕ ชุดผ่าตัดเล็ก (MINOR

SURGICAL SET)

๔.๒.๓.๒.๖ เวชภัณฑ์และยาฉุกเฉิน

รถพยาบาลและอุปกรณ์ ต้องอยู่ในสภาพใช้การได้ดี

และให้ความปลอดภัย

๔.๓ การขออนุญาต

ในกรุงเทพมหานคร ให้ยื่นหนังสือร้องขอต่อผู้บังคับการ
กองบังคับการตำรวจจราจร ในจังหวัดอื่น ให้ยื่นหนังสือร้องขอต่อผู้บังคับการ
ตำรวจภูธรจังหวัด พร้อมหลักฐานดังนี้

๔.๓.๑ คำร้องขออนุญาตของนิติบุคคล

๔.๓.๒ สำเนาภาพถ่ายการจดทะเบียนนิติบุคคล ๑ ฉบับ

๔.๓.๓ สำเนาภาพถ่ายใบอนุญาตตั้งสถานพยาบาล (แผน

ปัจจุบัน) ๑ ฉบับ

๔.๓.๔ สำเนาภาพถ่ายใบอนุญาตให้ดำเนินการสถานพยาบาล
(แผนปัจจุบัน) ๑ ฉบับ

๔.๓.๕ สำเนาภาพถ่ายใบคู่มือการจดทะเบียนรถ ๑ ฉบับ

๔.๓.๖ ภาพถ่ายสี่ด้านหน้า ด้านข้างทั้งสองข้าง ด้านหลัง
ของรถและอุปกรณ์การแพทย์ ภายในรถขนาด ๕ × ๖ นิ้ว ๑ ชุด

๔.๓.๗ บัญชีอุปกรณ์ประจำรถตามข้อ ๔.๒ จำนวน ๑ ชุด

๔.๔ ให้ผู้บังคับการ กองบังคับการตำรวจจราจร หรือผู้บังคับการ
ตำรวจภูธรจังหวัด ดำเนินการส่งเรื่องและรถไปให้แพทย์ของโรงพยาบาลตำรวจ
หรือแพทย์ของโรงพยาบาลประจำจังหวัด แล้วแต่กรณี ตรวจสอบสภาพก่อนแล้วจึงให้
รวบรวมหลักฐานพร้อมมีความเห็นเสนอผู้มีอำนาจอนุญาต

ข้อ ๕ รถอื่นของเอกชน

๕.๑ สถานภาพของหน่วยงาน

ต้องมีสถานภาพเป็นนิติบุคคลและมีวัตถุประสงค์เพื่อใช้ใน
กิจการดังนี้

๕.๑.๑ นำส่งเครื่องอุปโภคบริโภคช่วยเหลือบุคคลซึ่งประสบ
เคราะห์กรรม กรณีอุบัติเหตุ หรือกิจการสาธารณประโยชน์ หรือกิจการสาธารณูปโภค
อันเป็นกรณีจำเป็นเร่งด่วน หรือ

๕.๑.๒ การปฏิบัติงานในทางเพื่อความปลอดภัยของสาธารณชน
อันเป็นกิจการสาธารณประโยชน์หรือใช้เป็นรถโรงเรียน

๕.๒ ลักษณะรถและอุปกรณ์ประจำรถไม่จำกัด แต่ต้องมีสภาพ
ใช้งานได้ดีและต้องเป็นไปตามความเหมาะสมของวัตถุประสงค์ในการใช้

๕.๓ การขออนุญาต

ในกรุงเทพมหานคร ให้ยื่นหนังสือร้องขอต่อผู้บังคับการ กองบังคับการตำรวจจราจร ในจังหวัดอื่น ให้ยื่นหนังสือร้องขอต่อผู้บังคับการ ตำรวจภูธร จังหวัด โดยมีหลักฐานดังนี้

๕.๓.๑ คำร้องขออนุญาตของนิติบุคคล ๑ ชุด

๕.๓.๒ สำเนาภาพถ่ายการจดทะเบียนนิติบุคคล ๑ ชุด

๕.๓.๓ สำเนาภาพถ่ายใบคู่มือการจดทะเบียนรถ ๑ ชุด

๕.๓.๔ ภาพถ่ายสี ด้านหน้า ด้านข้างทั้งสองข้าง และ ด้านหลังของรถขนาด ๕ × ๖ นิ้ว ๑ ชุด

๕.๔ ให้ผู้บังคับการ กองบังคับการตำรวจจราจร หรือผู้บังคับการ ตำรวจภูธรจังหวัด แล้วแต่กรณี ดำเนินการจัดให้มีการตรวจสภาพรถก่อนแล้วจึงให้ รวบรวมหลักฐานพร้อมมีความเห็นเสนอผู้มีอำนาจอนุญาต

ทั้งนี้ ตั้งแต่วันถัดจากวันประกาศในราชกิจจานุเบกษาเป็นต้นไป

ประกาศ ณ วันที่ ๒ พฤษภาคม พ.ศ. ๒๕๕๖

พลตำรวจเอก สันต์ ศรีदानนท์

ผู้บัญชาการตำรวจแห่งชาติ

ข้อกำหนดสำนักงานตำรวจแห่งชาติ

เรื่อง กำหนดเงื่อนไขในการใช้ไฟสัญญาณวับวาบ เสียงสัญญาณไซเรน หรือเสียงสัญญาณอย่างอื่นและเครื่องหมายแสดงลักษณะของรถฉุกเฉิน

อาศัยอำนาจตามความในมาตรา ๑๓ แห่งพระราชบัญญัติจราจรทางบก พ.ศ. ๒๕๒๒ ผู้บัญชาการตำรวจแห่งชาติ กำหนดเงื่อนไขในการใช้ไฟสัญญาณวับวาบ เสียงสัญญาณไซเรน หรือเสียงสัญญาณอย่างอื่นและเครื่องหมายแสดงลักษณะของรถฉุกเฉิน โดยออกข้อกำหนดไว้ ดังต่อไปนี้

ข้อ ๑ ให้ยกเลิกข้อกำหนดกรมตำรวจ เรื่อง กำหนดเงื่อนไขในการใช้ไฟสัญญาณวับวาบ เสียงสัญญาณไซเรน หรือเสียงสัญญาณอย่างอื่นและเครื่องหมายแสดงลักษณะของรถฉุกเฉิน ฉบับลงวันที่ ๗ มกราคม พ.ศ. ๒๕๓๖

ข้อ ๒ การขออนุญาตใช้ไฟสัญญาณวับวาบ เสียงสัญญาณไซเรน หรือเสียงสัญญาณอย่างอื่น ให้เป็นไปตามประกาศของสำนักงานตำรวจแห่งชาติ

ข้อ ๓ รถที่จะอนุญาตให้ใช้ไฟสัญญาณวับวาบ เสียงสัญญาณไซเรน หรือเสียงสัญญาณอย่างอื่นจะต้องเป็นรถดังต่อไปนี้

- ๓.๑ รถในราชการทหารหรือตำรวจ
- ๓.๒ รถดับเพลิงและรถพยาบาลของทางราชการ
- ๓.๓ รถอื่นที่ได้รับอนุญาตจากผู้บัญชาการตำรวจแห่งชาติหรือผู้ได้รับมอบอำนาจ

ข้อ ๔ รถที่จะใช้ไฟสัญญาณวับวาบ เสียงสัญญาณไซเรน หรือเสียงสัญญาณอย่างอื่น จะต้องได้รับอนุญาตเป็นหนังสือจากผู้บัญชาการตำรวจแห่งชาติหรือผู้ได้รับมอบอำนาจเสียก่อน จึงจะติดตั้งและใช้ไฟสัญญาณหรือเสียงสัญญาณได้หนังสืออนุญาตตามความในวรรคก่อนให้เป็นไปตามแบบท้ายข้อกำหนดนี้

ข้อ ๕ รถของทางราชการ หน่วยงานของรัฐ หรือรัฐวิสาหกิจ เมื่อได้รับอนุญาตแล้ว ให้ใช้ได้ตลอดไปจนกว่าจะมีการจำหน่ายรถนั้น หรือมีการเปลี่ยนภารกิจของการใช้รถและภารกิจนั้นไม่อยู่ในหลักเกณฑ์ที่จะอนุญาตให้ใช้ไฟสัญญาณวับวาบ หรือเสียงสัญญาณได้ สำหรับรถอื่นๆ ให้มีอายุไม่เกินกว่า ๓ ปี นับแต่วันอนุญาตและทั้งนี้ให้ถ่ายสำเนาหนังสืออนุญาตติดไว้ที่กระจกบังลมด้านหน้าของรถในสภาพมองเห็นได้ชัดเจน เพื่อการตรวจสอบของเจ้าพนักงานตลอดระยะเวลาการใช้รถดังกล่าว

ข้อ ๖ ลักษณะของไฟสัญญาณวับวาบ เสียงสัญญาณไซเรน หรือเสียงสัญญาณอย่างอื่น

๖.๑ ไฟสัญญาณจะต้องติดตั้งบนหลังคาให้เห็นได้ชัดเจน แสงของไฟสัญญาณจะต้องส่องออกทางด้านหน้ารถกะพริบวับวาบหรือหมุนให้แสงส่องวับวาบ โดยรอบรถก็ได้ สีของแสงไฟสัญญาณให้ใช้ดังนี้

๖.๑.๑ แสงแดง สำหรับรถในราชการทหารหรือตำรวจ รถดับเพลิงและรถในราชการอื่นที่ผู้บัญชาการตำรวจแห่งชาติเห็นสมควรเป็นกรณีพิเศษเฉพาะราย

๖.๑.๒ แสงน้ำเงิน สำหรับรถพยาบาล

๖.๑.๓ แสงเหลือง สำหรับรถอื่น

๖.๒ เสียงสัญญาณ ให้ใช้ดังนี้

๖.๒.๑ เสียงสัญญาณไซเรน สำหรับรถในราชการทหารหรือตำรวจ รถดับเพลิงและรถในราชการอื่นที่ผู้บัญชาการตำรวจแห่งชาติเห็นสมควรเป็นกรณีพิเศษเฉพาะราย

๖.๒.๒ เสียงสัญญาณหลายเสียง (เสียงสูงต่ำสลับกัน) สำหรับรถพยาบาล

ข้อ ๗ เครื่องหมายแสดงลักษณะของรถฉุกเฉิน

๗.๑ รถฉุกเฉินยกเว้นรถในราชการทหารหรือตำรวจ รถของทางราชการหน่วยงานของรัฐหรือรัฐวิสาหกิจจะต้องมีข้อความว่า “รถฉุกเฉินได้รับอนุญาตแล้ว” และข้อความระบุชื่อจังหวัดที่อนุญาตเป็นตัวอักษรสีแดงพื้นสีขาว มีขนาดความสูง ๑๐ เซนติเมตร ติดไว้ที่ด้านข้างรถทั้งสองด้านโดยจะอยู่ในแถวเดียวกันหรือคนละแถวก็ได้

๗.๒ รถดับเพลิงเอกชน ให้มีข้อความว่า “หน่วยอาสาสมัครบรรเทาสาธารณภัย”(ชื่อหน่วยงาน).....”
เป็นตัวอักษรสีขาว มีขนาดความสูง ๑๐ เซนติเมตร เนื้อข้อความตามข้อ ๗.๑

๗.๓ รถพยาบาลเอกชน ให้มีข้อความระบุชื่อหน่วยงาน เป็นตัวอักษรสีน้ำเงิน มีขนาดความสูง ๑๐ เซนติเมตร
เนื้อข้อความตามข้อ ๗.๑

๗.๔ รถอื่นปฏิบัติทำนองเดียวกันกับข้อ ๗.๓ โดยตัวอักษรเป็นสีขาวอยู่ภายในกรอบพื้นสีเหลือง

๗.๕ กรณีที่มีเครื่องหมายแสดงสัญลักษณ์ของนิติบุคคลสำหรับหน่วยงานเอกชน ให้ติดเครื่องหมายดังกล่าวไว้ที่ประตูหน้าเท่านั้น

๗.๖ เฉพาะรถเอกชน นอกจากข้อความและสัญลักษณ์ดังกล่าวข้างต้น ห้ามมิให้มีข้อความหรือสัญลักษณ์อื่นใด
ข้อ ๘ การใช้ไฟสัญญาณวับวาบ เสียงสัญญาณไซเรน หรือเสียงสัญญาณอย่างอื่น

๘.๑ การใช้ไฟสัญญาณและเสียงสัญญาณพร้อมกัน ให้ใช้ในกรณีจำเป็นต้องใช้รถเดินทางเพื่อปฏิบัติหน้าที่
เมื่อมีเหตุฉุกเฉินโดยรีบด่วน หรือเพื่อนำหรือปิดท้ายขบวนซึ่งจำเป็นต้องอารักขาให้ความปลอดภัยเป็นพิเศษ

๘.๒ การใช้ไฟสัญญาณโดยไม่ใช้เสียงสัญญาณ ให้ใช้ในกรณีที่จำเป็นต้องเดินทางเพื่อปฏิบัติหน้าที่โดยเร็ว
การนำหรือปิดขบวนรถ ขบวนคนเดินเท้า ซึ่งอาจกีดขวางการจราจร หรือในกรณีที่หยุดรถปฏิบัติหน้าที่มีเหตุฉุกเฉิน หรือ
กรณีที่จำเป็นเพื่อให้ผู้ใช้ทางทราบและสังเกตเห็นได้ง่าย

๘.๓ รถอื่นนอกจากรถในราชการทหารหรือตำรวจ รถดับเพลิง รถพยาบาล ให้ใช้ไฟสัญญาณเพียงอย่างเดียว
เว้นแต่ผู้บัญชาการตำรวจแห่งชาติจะเห็นสมควรเป็นอย่างอื่น

๘.๔ รถโรงเรียน ห้ามมิให้ใช้ไฟสัญญาณวับวาบขณะขับรถในทางวันแต่ในขณะหยุดรถเพื่อรับส่งนักเรียนขึ้น
หรือลงรถหรือในขณะหยุดรถเมื่อมีเหตุฉุกเฉิน เพื่อให้ผู้ใช้ทางทราบและสังเกตเห็นได้ง่ายและต้องปฏิบัติตามข้อ ๗

ข้อ ๙ การเพิกถอน และการส่งคืนหนังสืออนุญาต

๙.๑ กรณีผู้รับอนุญาต เจ้าของรถหรือผู้ขับขี่กระทำการอย่างใดอย่างหนึ่ง ดังต่อไปนี้

๙.๑.๑ ใช้ไฟสัญญาณหรือเสียงสัญญาณโดยไม่มีเหตุอันสมควร

๙.๑.๒ กระทำความผิดตามพระราชบัญญัติจราจรทางบก พ.ศ. ๒๕๒๒ มาตรา ๔๓ (๑) และ (๒)

๙.๑.๓ กระทำความผิดกฎหมาย อันเป็นการขัดต่อความสงบเรียบร้อยหรือศีลธรรมอันดี

๙.๑.๔ กระทำความผิดอย่างใดอย่างหนึ่งดังต่อไปนี้ตั้งแต่สองครั้งขึ้นไป คือ

๙.๑.๔.๑ ความผิดตามพระราชบัญญัติจราจรทางบก พ.ศ. ๒๕๒๒ ยกเว้นมาตรา ๔๓ (๑)
และ (๒)

๙.๑.๔.๒ ความผิดตามกฎหมายอื่นที่เกี่ยวกับการจราจร

๙.๑.๔.๓ ใช้รถที่มีอุปกรณ์ไม่ครบถ้วนตามที่สำนักงานตำรวจแห่งชาติได้ออกประกาศกำหนดไว้
หรืออยู่ในสภาพที่ไม่สามารถใช้งานได้ดีหรืออาจเกิดอันตราย

๙.๑.๕ ใช้ไฟสัญญาณวับวาบหรือเสียงสัญญาณไม่ตรงตามที่ได้รับอนุญาต หรือไม่ปฏิบัติตามเงื่อนไข
ที่กำหนดไว้ในข้อกำหนดหรือประกาศสำนักงานตำรวจแห่งชาติ

ให้เจ้าพนักงานจราจรหรือพนักงานสอบสวนจัดทำรายงานแสดงเหตุแห่งพฤติการณ์ของความผิดและ
ผลคดีถึงที่สุด พร้อมความเห็นเสนอไปยังกองบังคับการตำรวจจราจร หรือตำรวจภูธรจังหวัด แล้วแต่กรณี เพื่อนำเสนอ
ผู้อนุญาตเป็นผู้พิจารณาว่ากล่าวตักเตือนหรือเพิกถอนหนังสืออนุญาต

๙.๒ รถของทางราชการ หน่วยงานของรัฐ หรือรัฐวิสาหกิจ เมื่อมีการเปลี่ยนแปลงภารกิจของการใช้รถ และ
ภารกิจนั้นไม่อยู่ในหลักเกณฑ์ที่จะอนุญาตให้ใช้ไฟสัญญาณวับวาบหรือเสียงสัญญาณได้ หรือกรณีที่มีการจำหน่ายจ่ายโอน
ให้มีหนังสือแจ้งและนำหนังสืออนุญาตส่งคืนไปยังกองบังคับการตำรวจจราจรหรือตำรวจภูธรจังหวัด ภายใน ๗ วัน นับแต่
วันที่มีการเปลี่ยนแปลงภารกิจ หรือวันที่มีการจำหน่ายจ่ายโอนแล้วแต่กรณี เพื่อยกเลิกหนังสืออนุญาตนั้น

๙.๓ รถของเอกชน เมื่อเปลี่ยนเจ้าของหรือผู้ครอบครอง เปลี่ยนสภาพรถ เปลี่ยนวัตถุประสงค์ของการใช้รถ หรือถูกเพิกถอนหนังสืออนุญาต ให้ผู้ได้รับอนุญาต เจ้าของหรือผู้ครอบครองรถ ดำเนินการลบข้อความตามข้อ ๗ และถอดไฟสัญญาณ เสียงสัญญาณที่ได้รับอนุญาตให้ติดตั้งออกจากรถนั้นทันที แล้วให้มีหนังสือแจ้งและนำหนังสืออนุญาต ส่งคืนไปยังกองบังคับการตำรวจจราจร หรือตำรวจภูธรจังหวัดภายใน ๗ วัน นับแต่วันที่ได้มีการเปลี่ยนเจ้าของหรือผู้ครอบครองรถเปลี่ยนสภาพรถ เปลี่ยนวัตถุประสงค์ของการใช้รถ หรือได้รับทราบคำสั่งการเพิกถอนแล้วแต่กรณี

ข้อ ๑๐ การขอต่ออายุการอนุญาต ให้ยื่นเรื่องขอต่อก่อนครบกำหนดอย่างน้อย ๒ เดือน และให้ใช้ต่อไปได้ จนกว่าจะได้รับแจ้งไม่อนุญาต

ทั้งนี้ ตั้งแต่วันถัดจากวันประกาศในราชกิจจานุเบกษาเป็นต้นไป



ประกาศ ณ วันที่ ๒ พฤษภาคม พ.ศ. ๒๕๕๖

พลตำรวจเอก สันต์ ศรุตานนท์

ผู้บัญชาการตำรวจแห่งชาติ

←————— ขนาด ๑๓ เซนติเมตร —————→

หนังสืออนุญาต

ให้ใช้ไฟสัญญาณวับวาบ หรือใช้เสียงสัญญาณไซเรน หรือเสียงสัญญาณอย่างอื่น

.....

ที่/.....

ที่ทำการ

วันที่ เดือน พ.ศ.

อาศัยอำนาจตามความในมาตรา ๑๓ แห่งพระราชบัญญัติจราจรทางบก พ.ศ. ๒๕๒๒ อนุญาตให้รถตามรายการต่อไปนี้ใช้ไฟสัญญาณวับวาบ หรือเสียงสัญญาณได้

ชื่อผู้รับอนุญาต (ระบุชื่อส่วนราชการ/หน่วยงานเจ้าของรถ)

ที่อยู่

ประเภทรถ..... หมายเลขทะเบียนรถ ยี่ห้อรถ

สีของรถ ใช้ในกิจการ (ระบุหน่วยงานที่ใช้รถ)

รายการที่อนุญาตให้ใช้

ออกให้ ณ วันที่ เดือน พ.ศ. หมุดอายุวันที่ เดือน พ.ศ.

(ลงชื่อ)

(.....)

ตำแหน่ง

↑
ขนาด ๒๑ เซนติเมตร
↓

หน้า ๑๐๒

เล่ม ๑๒๑ ตอนพิเศษ ๘๗ ง ราชกิจจานุเบกษา ๔ สิงหาคม ๒๕๕๗

ข้อกำหนดสำนักงานตำรวจแห่งชาติ

เรื่อง กำหนดเงื่อนไขในการใช้ไฟสัญญาณวับวาบ เสียงสัญญาณไซเรน หรือเสียงสัญญาณอย่างอื่นและเครื่องหมายแสดงลักษณะของรถฉุกเฉิน

(ฉบับที่ ๒)

โดยที่เป็นการสมควรปรับปรุงแก้ไขข้อกำหนดสำนักงานตำรวจแห่งชาติ เรื่อง กำหนดเงื่อนไขในการใช้ไฟสัญญาณวับวาบ เสียงสัญญาณไซเรน หรือเสียงสัญญาณอย่างอื่นและเครื่องหมายแสดงลักษณะของรถฉุกเฉิน ฉบับลงวันที่ ๒ พฤษภาคม พ.ศ. ๒๕๕๖

ฉะนั้น อาศัยอำนาจตามความในมาตรา ๑๓ แห่งพระราชบัญญัติจราจรทางบก พ.ศ. ๒๕๒๒ ผู้บัญชาการตำรวจแห่งชาติจึงออกข้อกำหนดไว้ ดังต่อไปนี้

ข้อ ๑ ข้อกำหนดนี้เรียกว่า “ข้อกำหนดสำนักงานตำรวจแห่งชาติ เรื่อง กำหนดเงื่อนไขในการใช้ไฟสัญญาณวับวาบ เสียงสัญญาณไซเรน หรือเสียงสัญญาณอย่างอื่นและเครื่องหมายแสดงลักษณะของรถฉุกเฉิน (ฉบับที่ ๒)”

ข้อ ๒ ให้ยกเลิกความในข้อ ๖.๑ แห่งข้อกำหนดสำนักงานตำรวจแห่งชาติ เรื่อง กำหนดเงื่อนไขในการใช้ไฟสัญญาณวับวาบ เสียงสัญญาณไซเรน หรือเสียงสัญญาณอย่างอื่นและเครื่องหมายแสดงลักษณะของรถฉุกเฉิน ฉบับลงวันที่ ๒ พฤษภาคม พ.ศ. ๒๕๕๖ และให้ใช้ความต่อไปนี้แทน

“๖.๑ ไฟสัญญาณจะต้องติดตั้งบนหลังคาให้เห็นได้ชัดเจน แสงของไฟสัญญาณจะต้องส่องออกทางด้านหน้ารถกระพริบวับวาบหรือหมุนให้แสงสว่างวับวาบโดยรอบรถก็ได้ สีของแสงไฟสัญญาณให้ใช้ ดังนี้

หน้า ๑๐๓

เล่ม ๑๒๑ ตอนพิเศษ ๘๗ ง

ราชกิจจานุเบกษา

๔ สิงหาคม ๒๕๕๗

๖.๑.๑ แสงแดง สำหรับรถในราชการทหารหรือตำรวจ รถดับเพลิง และรถในราชการอื่นที่ผู้บัญชาการตำรวจแห่งชาติ เห็นสมควรเป็นกรณีพิเศษเฉพาะราย

๖.๑.๒ แสงแดงและน้ำเงิน สำหรับรถบริการการแพทย์ฉุกเฉินที่ได้รับการรับรองมาตรฐานจากปลัดกระทรวงสาธารณสุข

๖.๑.๓ แสงน้ำเงิน สำหรับรถพยาบาลประเภทอื่นนอกจากรถบริการการแพทย์ฉุกเฉินตามข้อ ๖.๑.๒

๖.๑.๔ แสงเหลือง สำหรับรถอื่น”

ทั้งนี้ ตั้งแต่วันถัดจากวันที่ประกาศในราชกิจจานุเบกษาเป็นต้นไป

กำหนด ณ วันที่ ๒๘ กรกฎาคม พ.ศ. ๒๕๕๗

พลตำรวจเอก สุนทร ชัยขวัญ

รองผู้บัญชาการตำรวจแห่งชาติ รักษาการแทน

ผู้บัญชาการตำรวจแห่งชาติ

เล่ม ๑๒๒ ตอนพิเศษ ๖๑ ง หน้า ๑๓
ราชกิจจานุเบกษา ๕ สิงหาคม ๒๕๕๘

ประกาศสำนักงานตำรวจแห่งชาติ

เรื่อง กำหนดหลักเกณฑ์การขออนุญาตใช้ไฟสัญญาณวิบวาบและเสียงสัญญาณ (ฉบับที่ ๒)

พ.ศ. ๒๕๕๘

อาศัยอำนาจตามความในข้อกำหนดสำนักงานตำรวจแห่งชาติ เรื่อง กำหนดเงื่อนไขในการใช้ไฟสัญญาณวิบวาบ เสียงสัญญาณไซเรน หรือเสียงสัญญาณอย่างอื่น และเครื่องหมายแสดงลักษณะของรถฉุกเฉิน ฉบับลงวันที่ ๒ พฤษภาคม พ.ศ. ๒๕๔๖ ผู้บัญชาการตำรวจแห่งชาติ จึงออกประกาศกำหนดหลักเกณฑ์การขออนุญาตใช้ไฟสัญญาณวิบวาบและเสียงสัญญาณไว้ ดังต่อไปนี้

ข้อ ๑ ประกาศนี้เรียกว่า “ประกาศสำนักงานตำรวจแห่งชาติ เรื่อง กำหนดหลักเกณฑ์การขออนุญาตใช้ไฟสัญญาณวิบวาบและเสียงสัญญาณ (ฉบับที่ ๒) พ.ศ. ๒๕๕๘”

ข้อ ๒ ให้ยกเลิกความในข้อ ๓.๔ แห่งประกาศสำนักงานตำรวจแห่งชาติ เรื่อง กำหนดหลักเกณฑ์การขออนุญาตใช้ไฟสัญญาณวิบวาบและเสียงสัญญาณ ฉบับลงวันที่ ๒ พฤษภาคม พ.ศ. ๒๕๔๖ และให้ใช้ความต่อไปนี้แทน

“๓.๔ ให้ผู้บังคับการ กองบังคับการตำรวจจราจร หรือผู้บังคับการ ตำรวจภูธรจังหวัด ดำเนินการส่งเรื่องและรถไปให้สำนักป้องกันและบรรเทาสาธารณภัย กรุงเทพมหานคร หรือองค์กรปกครองส่วนท้องถิ่น แล้วแต่กรณี ตรวจสอบสภาพก่อนแล้วจึงให้รวบรวมหลักฐานพร้อมมีความเห็นเสนอผู้มีอำนาจอนุญาต”

ข้อ ๓ ให้เพิ่มความต่อไปนี้เป็นข้อ ๖ แห่งประกาศสำนักงานตำรวจแห่งชาติ เรื่อง กำหนดหลักเกณฑ์การขออนุญาตใช้ไฟสัญญาณวิบวาบและเสียงสัญญาณ ฉบับลงวันที่ ๒ พฤษภาคม พ.ศ. ๒๕๕๖

“ข้อ ๖ รถบริการการแพทย์ฉุกเฉิน

๖.๑ เป็นรถที่ได้รับการรับรองมาตรฐานจากปลัดกระทรวงสาธารณสุข และหนังสือรับรองมาตรฐานยังไม่หมดอายุในวันที่ยื่นเรื่องขออนุญาตตามประกาศฉบับนี้

๖.๒ การขออนุญาต

ในกรุงเทพมหานคร ให้ยื่นหนังสือร้องขอต่อผู้บังคับการ กองบังคับการตำรวจจราจร ในจังหวัดอื่น ให้ยื่นหนังสือร้องขอต่อผู้บังคับการ ตำรวจภูธรจังหวัด พิจารณา มีความเห็นเสนอผู้มีอำนาจอนุญาต โดยมีหลักฐานดังนี้

หน้า ๑๔

เล่ม ๑๒๒ ตอนพิเศษ ๖๑ ง

ราชกิจจานุเบกษา

๕ สิงหาคม ๒๕๕๘

๖.๒.๑ คำร้องขออนุญาตติดตั้งไฟสัญญาณวิบวาบแสงแดงและน้ำเงินที่ผ่าน
การเห็นชอบของผู้ที่ได้รับมอบอำนาจให้ปฏิบัติราชการแทนปลัดกระทรวงสาธารณสุข

๖.๒.๒ สำเนาภาพถ่ายใบคู่มือการจดทะเบียนรถ ๑ ฉบับ

๖.๓ ให้ผู้มีอำนาจอนุญาต อนุญาตให้รถบริการการแพทย์ฉุกเฉินใช้ไฟสัญญาณ
วิบวาบแสงแดงและน้ำเงินได้เป็นระยะเวลาเท่ากับระยะเวลาที่กำหนดไว้ในหนังสือรับรองมาตรฐาน
ของปลัดกระทรวงสาธารณสุข”

ข้อ ๔ ประกาศนี้ให้ใช้บังคับตั้งแต่วันถัดจากวันประกาศในราชกิจจานุเบกษาเป็นต้นไป

ประกาศ ณ วันที่ ๒๕ มิถุนายน พ.ศ. ๒๕๕๘

พลตำรวจเอก โกวิท วัฒนะ

ผู้บัญชาการตำรวจแห่งชาติ

สพจ.

EMERGENCY MEDICAL INSTITUTE OF THAILAND

หน้า ๘๑

เล่ม ๑๒๗ ตอนพิเศษ ๘๘ ง

ราชกิจจานุเบกษา

๒๑ กรกฎาคม ๒๕๕๓

ข้อกำหนดสำนักงานตำรวจแห่งชาติ

เรื่อง กำหนดเงื่อนไขในการใช้ไฟสัญญาณวับวาบ เสียงสัญญาณไซเรน หรือเสียงสัญญาณอย่างอื่นและเครื่องหมายแสดงลักษณะของรถฉุกเฉิน (ฉบับที่ ๓)

โดยที่เป็นการสมควรปรับปรุงแก้ไขข้อกำหนดสำนักงานตำรวจแห่งชาติ เรื่อง กำหนดเงื่อนไขในการใช้ไฟสัญญาณวับวาบ เสียงสัญญาณไซเรนหรือเสียงสัญญาณอย่างอื่นและเครื่องหมายแสดงลักษณะของรถฉุกเฉินให้เหมาะสม

อาศัยอำนาจตามความในมาตรา ๑๓ วรรคสอง แห่งพระราชบัญญัติจราจรทางบก พ.ศ. ๒๕๒๒ ผู้บัญชาการตำรวจแห่งชาติ จึงออกข้อกำหนดไว้ดังต่อไปนี้

ข้อ ๑ ข้อกำหนดนี้เรียกว่า “ข้อกำหนดสำนักงานตำรวจแห่งชาติ เรื่อง กำหนดเงื่อนไขในการใช้ไฟสัญญาณวับวาบ เสียงสัญญาณไซเรนหรือเสียงสัญญาณอย่างอื่นและเครื่องหมายแสดงลักษณะของรถฉุกเฉิน (ฉบับที่ ๓)”

ข้อ ๒ ให้ยกเลิกความใน ๖.๑.๒ ในข้อ ๖.๑ ของข้อ ๖ แห่งข้อกำหนดสำนักงานตำรวจแห่งชาติ เรื่อง กำหนดเงื่อนไขในการใช้ไฟสัญญาณวับวาบ เสียงสัญญาณไซเรนหรือเสียงสัญญาณอย่างอื่นและเครื่องหมายแสดงลักษณะของรถฉุกเฉิน ฉบับลงวันที่ ๒ พฤษภาคม พ.ศ. ๒๕๔๖ ซึ่งแก้ไขเพิ่มเติมโดยข้อกำหนดสำนักงานตำรวจแห่งชาติ เรื่อง กำหนดเงื่อนไขในการใช้ไฟสัญญาณวับวาบ เสียงสัญญาณไซเรนหรือ เสียงสัญญาณอย่างอื่นและเครื่องหมายแสดงลักษณะของรถฉุกเฉิน (ฉบับที่ ๒) ลงวันที่ ๒๘ กรกฎาคม พ.ศ. ๒๕๔๗ และให้ใช้ความต่อไปนี้แทน

“๖.๑.๒ แสงแดงและน้ำเงิน สำหรับรถบริการการแพทย์ฉุกเฉินที่ได้รับการรับรองมาตรฐานจากสถาบันการแพทย์ฉุกเฉินแห่งชาติ”

ทั้งนี้ ตั้งแต่วันถัดจากวันประกาศในราชกิจจานุเบกษาเป็นต้นไป

กำหนด ณ วันที่ ๓๐ มิถุนายน พ.ศ. ๒๕๕๓

พลตำรวจเอก ปทีป ตันประเสริฐ

จเรตำรวจแห่งชาติ รักษาราชการแทน

ผู้บัญชาการตำรวจแห่งชาติ

ประกาศสำนักงานตำรวจแห่งชาติ

เรื่อง กำหนดหลักเกณฑ์การขออนุญาตใช้ไฟสัญญาณวับวาบ
และเสียงสัญญาณ (ฉบับที่ ๓)

พ.ศ. ๒๕๕๓

โดยที่เป็นการสมควรปรับปรุงแก้ไขประกาศสำนักงานตำรวจแห่งชาติ เรื่อง กำหนดหลักเกณฑ์การขออนุญาตใช้ไฟสัญญาณวับวาบและเสียงสัญญาณให้เหมาะสม

อาศัยอำนาจตามความในข้อ ๒ แห่งข้อกำหนดสำนักงานตำรวจแห่งชาติ เรื่อง กำหนดเงื่อนไขในการใช้ไฟสัญญาณวับวาบ เสียงสัญญาณไซเรน หรือเสียงสัญญาณอย่างอื่น และเครื่องหมายแสดงลักษณะของรถฉุกเฉิน ฉบับลงวันที่ ๒ พฤษภาคม พ.ศ. ๒๕๔๖ ผู้บัญชาการตำรวจแห่งชาติ จึงออกประกาศกำหนดหลักเกณฑ์การขออนุญาตใช้ไฟสัญญาณวับวาบและเสียงสัญญาณไว้ดังต่อไปนี้

ข้อ ๑ ประกาศนี้เรียกว่า “ประกาศสำนักงานตำรวจแห่งชาติ เรื่อง กำหนดหลักเกณฑ์การขออนุญาตใช้ไฟสัญญาณวับวาบและเสียงสัญญาณ (ฉบับที่ ๓) พ.ศ. ๒๕๕๓”

ข้อ ๒ ให้ยกเลิกความในข้อ ๖ แห่งประกาศสำนักงานตำรวจแห่งชาติ เรื่อง กำหนดหลักเกณฑ์การขออนุญาตใช้ไฟสัญญาณวับวาบและเสียงสัญญาณ ฉบับลงวันที่ ๒ พฤษภาคม พ.ศ. ๒๕๔๖ ซึ่งแก้ไขเพิ่มเติมโดยประกาศสำนักงานตำรวจแห่งชาติ เรื่อง กำหนดหลักเกณฑ์การขออนุญาตใช้ไฟสัญญาณวับวาบและเสียงสัญญาณ (ฉบับที่ ๒) พ.ศ. ๒๕๔๘ ลงวันที่ ๒๕ มิถุนายน พ.ศ. ๒๕๔๘ และให้ใช้ความต่อไปนี้แทน

“ข้อ ๖ รถบริการการแพทย์ฉุกเฉิน

๖.๑ เป็นรถที่ได้รับรองมาตรฐานจากสถาบันการแพทย์ฉุกเฉินแห่งชาติ และหนังสือรับรองมาตรฐานยังไม่หมดอายุในวันที่ยื่นเรื่องขออนุญาตตามประกาศฉบับนี้

๖.๒ การขออนุญาต

ในกรุงเทพมหานคร ให้ยื่นหนังสือร้องขอต่อผู้บังคับการ กองบังคับการ ตำรวจจราจร ในจังหวัดอื่น ให้ยื่นหนังสือร้องขอต่อผู้บังคับการ ตำรวจภูธรจังหวัด พิจารณามีความเห็นเสนอผู้มีอำนาจอนุญาต โดยมีหลักฐานดังนี้

๖.๒.๑ คำร้องขออนุญาตที่ผ่านการเห็นชอบของปลัดกระทรวงสาธารณสุข หรือเลขาธิการสถาบันการแพทย์ฉุกเฉินแห่งชาติ

หน้า ๔๓

เล่ม ๑๒๗ ตอนพิเศษ ๘๘ ง

ราชกิจจานุเบกษา

๒๑ กรกฎาคม ๒๕๕๓

๖.๒.๒ สำเนาภาพถ่ายใบคู่มือการจดทะเบียนรถ ๑ ฉบับ

๖.๓ ให้ผู้มีอำนาจอนุญาต อนุญาตได้เป็นระยะเวลาเท่ากับระยะเวลา ที่กำหนดไว้ในหนังสือรับรองมาตรฐานของสถาบันการแพทย์ฉุกเฉินแห่งชาติ”

ข้อ ๓ ประกาศนี้ให้ใช้บังคับตั้งแต่วันถัดจากวันประกาศในราชกิจจานุเบกษาเป็นต้นไป

ประกาศ ณ วันที่ ๓๐ มิถุนายน พ.ศ. ๒๕๕๓

พลตำรวจเอก ปทีป ตันประเสริฐ

จเรตำรวจแห่งชาติ รักษาราชการแทน

ผู้บัญชาการตำรวจแห่งชาติ





สถาบันการแพทย์ฉุกเฉินแห่งชาติ
 เลขที่..... ๘160
 วันที่..... 10 พ.ย. 2553
 เวลา.....

ที่ สธ ๐๒๐๑.๐๔๔.๑/ ๕๕๑

สำนักงานปลัดกระทรวงสาธารณสุข
 ถนนติวานนท์ จังหวัดนนทบุรี ๑๑๐๐๐

พฤษภาคม ๒๕๕๓

เรื่อง การเปลี่ยนแปลงการขอใช้สัญญาณไปรษณีย์สำหรับรถปฏิบัติการฉุกเฉิน

เรียน เลขาธิการสถาบันการแพทย์ฉุกเฉินแห่งชาติ

อ้างถึง หนังสือสถาบันการแพทย์ฉุกเฉินแห่งชาติ ที่ สพฉ ๐๘/๑๕๖๑ ลงวันที่ ๓๑ สิงหาคม ๒๕๕๓

สิ่งที่ส่งมาด้วย บันทึกกองวิศวกรรมการแพทย์ กรมสนับสนุนบริการสุขภาพ ที่ สธ ๐๗๐๔/๓๖๗
 ลงวันที่ ๒๒ ตุลาคม ๒๕๕๓

ตามหนังสือที่อ้างถึง สถาบันการแพทย์ฉุกเฉินแห่งชาติได้แจ้งให้ปลัดกระทรวงสาธารณสุขทราบว่า สำนักงานตำรวจแห่งชาติได้ออกประกาศสำนักงานตำรวจแห่งชาติ เรื่อง กำหนดหลักเกณฑ์การขออนุญาตใช้สัญญาณไปรษณีย์และเสียงสัญญาณ (ฉบับที่ ๓) พ.ศ. ๒๕๕๓ ลงวันที่ ๓๐ มิถุนายน ๒๕๕๓ และเพื่อให้เป็นไปตามประกาศของสำนักงานตำรวจแห่งชาติ ดังกล่าว สถาบันการแพทย์ฉุกเฉินแห่งชาติจึงได้ปรับปรุงแก้ไขแบบตรวจสุขภาพอุปกรณ์ประจำรถปฏิบัติการฉุกเฉินให้ถูกต้องตามมาตรฐานที่คณะกรรมการการแพทย์ฉุกเฉินรับรองและแก้ไขหนังสือรับรองรถปฏิบัติการฉุกเฉินในระบบการแพทย์ฉุกเฉิน เพื่อใช้เป็นแบบฟอร์มหลักฐานในการขออนุญาตใช้สัญญาณไปรษณีย์สำหรับรถปฏิบัติการฉุกเฉินในขั้นตอนต่อไป ดังความละเอียดแจ้งแล้ว นั้น

สำนักงานปลัดกระทรวงสาธารณสุขขอเรียนว่า

(๑) ได้ส่งเรื่องนี้ให้กรมสนับสนุนบริการสุขภาพเป็นผู้ตรวจพิจารณาเกี่ยวกับอุปกรณ์ประจำรถตามแบบฟอร์มที่สถาบันการแพทย์ฉุกเฉินแห่งชาติจัดส่งมาให้ ซึ่งได้รับแจ้งว่าอุปกรณ์ประจำรถตามแบบฟอร์มที่ตรวจสอบมีความสอดคล้องกับอุปกรณ์มาตรฐานประจำรถพร้อมกับแจ้งว่าหากสถานบริการสุขภาพมีความประสงค์จะให้พิจารณาการตรวจความปลอดภัยของการติดตั้ง กองวิศวกรรมการแพทย์ กรมสนับสนุนบริการสุขภาพยินดีให้คำปรึกษา ดังรายละเอียดปรากฏตามสิ่งที่ส่งมาด้วย

(๒) สำหรับหนังสือรับรองรถปฏิบัติการฉุกเฉินในระบบการแพทย์ฉุกเฉินได้กำหนดให้เลขาธิการสถาบันการแพทย์ฉุกเฉินแห่งชาติและนายแพทย์สาธารณสุขจังหวัดลงนามรับรองนั้น ไม่ถูกต้องตามประกาศสำนักงานตำรวจแห่งชาติ ฉบับที่ ๓ พ.ศ. ๒๕๕๓ ข้อ ๖.๑

/ที่ระบุ...

ที่ระบุว่ารถบริการการแพทย์ฉุกเฉิน “เป็นรถที่ได้รับรองมาตรฐานจากสถาบันการแพทย์ฉุกเฉินแห่งชาติและหนังสือรับรองมาตรฐานยังไม่หมดอายุในวันที่ยื่นเรื่องขออนุญาตตามประกาศฉบับนี้” ดังนั้น ผู้รับรองจะต้องเป็นเลขาธิการสถาบันการแพทย์ฉุกเฉินแห่งชาติเท่านั้นจะเป็นนายแพทย์-สาธารณสุขจังหวัดรับรองไม่ได้

จึงเรียนมาเพื่อทราบและโปรดพิจารณาดำเนินการต่อไปด้วย จะเป็นพระคุณ

ขอแสดงความนับถือ



(นายพรเทพ ศิริวรารังสรรค์)
รองปลัดกระทรวง ปฏิบัติราชการแทน
ปลัดกระทรวงสาธารณสุข

สำนักบริหารกลาง

กลุ่มกฎหมาย

โทร. ๐ ๒๕๕๐ ๑๔๓๐

โทรสาร ๐ ๒๕๕๐ ๑๔๓๔



กระทรวงสาธารณสุข
 เลขรับ 57072
 วันที่ 27 ต.ค. 2553
 เวลา 12.09

บันทึกข้อความ

ส่วนราชการ กองวิศวกรรมการแพทย์ กรมสนับสนุนบริการสุขภาพ โทร ๐ ๒๕๕๑ ๐๑๘๗
 ที่ สธ ๐๗๐๔/๓๖๖ วันที่ ๒๗ ตุลาคม ๒๕๕๓

เรื่อง การเปลี่ยนแปลงการขอใช้สัญญาณไฟว์บาวสำหรับรตปฏิบัติกรลจกเงิน

เลขที่ 3608
 วันที่ 28 ต.ค. 2553
 เวลา 17

เรียน ปลัดกระทรวงสาธารณสุข

ความเป็นมา

ตามที่กลุ่มกฎหมาย สำนักบริหารกลาง สำนักงานปลัดกระทรวงสาธารณสุข ได้มีหนังสือ ที่ สธ ๐๒๐๑.๐๔๔.๑/๑๔๔๖ ลงวันที่ ๑๐ กันยายน ๒๕๕๓ แจ้งได้ประสานเป็นการภายในกับกรมสนับสนุนบริการสุขภาพ เป็นผู้ให้คำปรึกษา ในเรื่องความปลอดภัยของการติดตั้งและลักษณะของรตที่ติดตั้งอุปกรณ์รักษาพยาบาลประจำรต และเห็นควรให้กรมสนับสนุนบริการสุขภาพเป็นผู้ตรวจพิจารณามีความเห็น ตามข้อพิจารณา ที่ ๒.๑ แบบตรวจสอบสภาพอุปกรณ์ประจำรตประกอบการพิจารณา สพฉ.ALS, สพฉ.ILS, สพฉ.BLS สพฉ.FR มีรายละเอียดเกี่ยวกับลักษณะของรตที่ติดตั้งอุปกรณ์รักษาพยาบาล

ข้อพิจารณา

กรมสนับสนุนบริการสุขภาพ ได้ประสานและมอบหมายให้กองวิศวกรรมการแพทย์พิจารณาเสนอความเห็น ตามข้อพิจารณา ที่ ๒.๑ แบบตรวจสอบสภาพอุปกรณ์ประจำรตประกอบการพิจารณา สพฉ.ALS, สพฉ.ILS, สพฉ.BLS สพฉ.FR มีรายละเอียดเกี่ยวกับลักษณะของรตที่ติดตั้งอุปกรณ์รักษาพยาบาล ขอเรียนว่า อุปกรณ์ประจำรตตามแบบฟอร์มดังกล่าว มีความสอดคล้องกับอุปกรณ์มาตรฐานประจำรต หากสถานบริการสุขภาพมีความประสงค์จะให้พิจารณาการตรวจความปลอดภัยของการติดตั้ง กองวิศวกรรมการแพทย์ ยินดีให้คำปรึกษา

ข้อเสนอ

จึงเรียนมาเพื่อทราบ

เรียน ปลัดกระทรวงสาธารณสุข (ผ่าน...)

(นางสาวสุกิสดา วรรณาคม)
 นักจัดการงานทั่วไปชำนาญการ
 แทนผู้อำนวยการกลุ่มบริหารทั่วไป
 27 ต.ค. 2553

(นายสมชัย เกียรติพรพาณิชย์)
 อธิบดีกรมสนับสนุนบริการสุขภาพ

เรียน หัวหน้ากลุ่มงานกฎหมายและคดี 1

28 ต.ค. 2553

สิปปกฤต
 1

๑๗ ส.ค. ๒๕๕๓
 ๒๘๓๑.๑๓

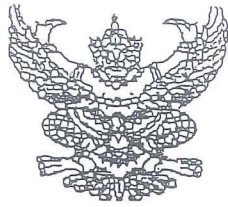

คำสั่งสำนักงานตำรวจแห่งชาติ

ที่ 280 / 2546

เรื่อง มอบอำนาจการอนุญาตให้รถฉุกเฉิน รถในราชการทหารหรือตำรวจหรือรถอื่น
ใช้ไฟสัญญาณวับวาบหรือใช้เสียงสัญญาณไซเรนหรือเสียงสัญญาณอื่นได้

เพื่อเป็นการอำนวยความสะดวกแก่ประชาชน ความรวดเร็วในการปฏิบัติราชการ และเป็นการกระจายอำนาจของผู้บัญชาการตำรวจแห่งชาติ ในเรื่องการพิจารณาอนุญาตให้รถฉุกเฉิน รถในราชการทหารหรือตำรวจหรือรถอื่น ใช้ไฟสัญญาณวับวาบหรือใช้เสียงสัญญาณไซเรนหรือเสียงสัญญาณอื่น ตามมาตรา 13 วรรคสอง แห่งพระราชบัญญัติจราจรทางบก พ.ศ.2522 ให้เป็นไปโดยมีประสิทธิภาพ

อาศัยอำนาจตามความในมาตรา 38(7) แห่งพระราชบัญญัติระเบียบบริหารราชการแผ่นดิน พ.ศ.2534 ผู้บัญชาการตำรวจแห่งชาติ จึงมอบอำนาจในการพิจารณาอนุญาตให้รถฉุกเฉิน รถในราชการทหารหรือตำรวจหรือรถอื่น ใช้ไฟสัญญาณวับวาบหรือใช้เสียงสัญญาณไซเรนหรือเสียงสัญญาณอื่น ตามมาตรา 13 วรรคสอง แห่งพระราชบัญญัติจราจรทางบก พ.ศ. 2522 ดังนี้

- 1 ในเขตกรุงเทพมหานคร มอบอำนาจให้ ผู้บัญชาการตำรวจนครบาล
- 2 ในจังหวัดอื่น มอบอำนาจให้ ผู้ว่าราชการจังหวัด

ทั้งนี้ ให้ผู้รับมอบอำนาจถือปฏิบัติตามข้อกำหนดสำนักงานตำรวจแห่งชาติ ว่าด้วยการกำหนดเงื่อนไขในการใช้ไฟสัญญาณวับวาบ เสียงสัญญาณไซเรน หรือเสียงสัญญาณอย่างอื่น และเครื่องหมายแสดงลักษณะของรถฉุกเฉิน และประกาศสำนักงานตำรวจแห่งชาติ ว่าด้วยการกำหนดหลักเกณฑ์การขออนุญาตใช้ไฟสัญญาณวับวาบและเสียงสัญญาณ ที่ผู้บัญชาการตำรวจแห่งชาติได้ประกาศกำหนดไว้

ทั้งนี้ ตั้งแต่บัดนี้เป็นต้นไป

ตั้ง ณ วันที่ 6 พฤษภาคม พ.ศ.2546

พลตำรวจเอก

(สันต์ สรุดานนท์)

ผู้บัญชาการตำรวจแห่งชาติ



ข้อตกลงการดำเนินงานและบริหารจัดการระบบการแพทย์ฉุกเฉิน

ข้อตกลงเลขที่ / ๒๕๕๓

ข้อตกลงนี้ทำขึ้น ณ สถาบันการแพทย์ฉุกเฉินแห่งชาติ อาคารกอง
วิศวกรรมการแพทย์ ถนนติวานนท์ อำเภอเมือง จังหวัดนนทบุรี เมื่อวันที่ ๑๙ เดือน
พฤษภาคม พ.ศ. ๒๕๕๓ ระหว่างสถาบันการแพทย์ฉุกเฉินแห่งชาติ โดย นายชาติ
เจริญชีวะกุล เลขธิการสถาบันการแพทย์ฉุกเฉินแห่งชาติ ซึ่งต่อไปในข้อตกลงนี้เรียกว่า
“สถาบัน” ฝ่ายหนึ่ง กับ กระทรวงสาธารณสุข โดย นายไพจิตร วราชาติ ปลัดกระทรวง
สาธารณสุข ซึ่งต่อไปในข้อตกลงนี้เรียกว่า “กระทรวง” อีกฝ่ายหนึ่ง

ทั้งสองฝ่ายได้ทำข้อตกลงกันดังมีข้อความ ต่อไปนี้

ข้อ ๑ ข้อตกลงดำเนินการ

สถาบันตกลงให้ และ กระทรวง ตกลงรับดำเนินงานและบริหาร
จัดการระบบการแพทย์ฉุกเฉิน โดยให้สำนักตรวจราชการ และสำนักงานระบบการแพทย์
ฉุกเฉิน หรือ ส่วนงานอื่นในสำนักงานสาธารณสุขจังหวัด ที่ได้รับมอบหมาย ประสานงานกับ
สถาบันในการดำเนินการ ดังนี้

(๑) จัดระบบการแพทย์ฉุกเฉินตามขอบเขตความรับผิดชอบภายใน
จังหวัด หรือเขตพื้นที่ โดยให้มีหน่วยปฏิบัติการที่จัดชุดปฏิบัติการที่ได้มาตรฐานให้ครอบคลุม
พื้นที่รับผิดชอบ ทั้งนี้ ให้จัดการแบ่งพื้นที่ในการบริการของหน่วยปฏิบัติการหรือชุดปฏิบัติการ
ให้เหมาะสมตามที่คณะกรรมการการแพทย์ฉุกเฉินกำหนด

(๒) จัดหาโรงพยาบาลเพื่อรับผู้ป่วยฉุกเฉิน ตรวจสอบมาตรฐานและ
พัฒนาศักยภาพในการปฏิบัติงานของบุคลากร หน่วยปฏิบัติการ และพาหนะฉุกเฉินของ
หน่วยปฏิบัติการให้เป็นไปตามมาตรฐานที่คณะกรรมการการแพทย์ฉุกเฉินกำหนด รวมทั้ง
จัดทำทะเบียนไว้ด้วย

(๓) ตรวจสอบเอกสารหลักฐาน อนุมัติการเบิกจ่ายเงิน เพื่ออุดหนุน
หรือชดเชยการปฏิบัติการฉุกเฉิน ตามกฎหมาย ข้อบังคับ ระเบียบหรือประกาศ ที่
คณะกรรมการการแพทย์ฉุกเฉิน กำหนด

(๔) รายงานข้อมูลและติดตามการดำเนินการการแพทย์ฉุกเฉินตามที่
สถาบันกำหนด

(๕) สนับสนุน ส่งเสริม และพัฒนาการแพทย์ฉุกเฉินร่วมกับสถาบัน

ข้อ ๒ ศูนย์รับแจ้งเหตุและสั่งการ

กระทรวงตกลงให้มีศูนย์รับแจ้งเหตุและสั่งการจังหวัด เพื่อปฏิบัติการ
ฉุกเฉิน รวมทั้งบริหารจัดการและพัฒนาระบบรับแจ้งเหตุและสั่งการในจังหวัดหรือพื้นที่

ข้อ ๓ การปฏิบัติการฉุกเฉิน

กระทรวงตกลงปฏิบัติการฉุกเฉินตามขั้นตอนที่กำหนดไว้ในแนว
ทางการการเบิกจ่ายเงินที่สถาบันกำหนด

ข้อ ๔ การจ่ายเงิน

สถาบันตกลงจ่ายเงินค่าบริการจัดการเพื่อพัฒนาระบบการแพทย์
ฉุกเฉิน รวมทั้งอุดหนุน หรือ ชดเชย การปฏิบัติการฉุกเฉิน ให้กระทรวงตามที่
คณะกรรมการการแพทย์ฉุกเฉินกำหนด

ข้อ ๕ ระยะเวลาดำเนินการ

การดำเนินงานมีกำหนดระยะเวลา ๑ ปี โดยเริ่มตั้งแต่วันที่ ๑
ตุลาคม ๒๕๕๒ และสิ้นสุดวันที่ ๓๐ กันยายน ๒๕๕๓

ข้อตกลงนี้ให้มีผลบังคับใช้ตั้งแต่วันที่ ๑ ตุลาคม ๒๕๕๒ เป็นต้นไป

ข้อ ๖ การให้ข้อตกลงมีผลบังคับใช้ต่อเนื่อง

เมื่อกำหนดระยะเวลาสิ้นสุดลงตามข้อ ๕ หากสถาบันหรือกระทรวง
มิได้ทำข้อตกลงกันใหม่ หรือ บอกลีก ให้ถือว่าข้อตกลงนี้มีผลบังคับต่อไปอีกทุก ๆ หนึ่งปี

ข้อตกลงนี้ทำขึ้นสองฉบับมีข้อความถูกต้องตรงกัน และทั้งสองฝ่ายได้อ่าน
และเข้าใจข้อความโดยละเอียดตลอดแล้ว จึงได้ลงลายมือชื่อไว้เป็นสำคัญต่อหน้าพยาน
และต่างได้ยึดถือไว้ฝ่ายละฉบับ

ลงชื่อ..........กระทรวง
(นายไพจิตร วราชิต)

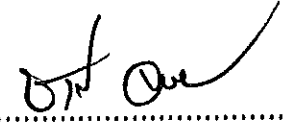
ลงชื่อ..........สถาบัน
(นายชาติรี เจริญชิวะกุล)

ลงชื่อ..........พยาน
(นายประจักษ์วิช เล็มมาศ.....)

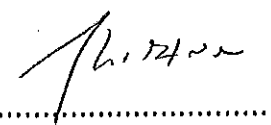
ลงชื่อ..........พยาน
(นายไพโรจน์ บุญศิริคำชัย)



ประกาศสถาบันการแพทย์ฉุกเฉินแห่งชาติ
เรื่อง เกณฑ์และวิธีปฏิบัติการฉุกเฉินตามมาตรฐานและหลักเกณฑ์
เกี่ยวกับการแพทย์ฉุกเฉินที่คณะกรรมการการแพทย์ฉุกเฉินกำหนด
พ.ศ. ๒๕๕๔

ด้วยคณะกรรมการการแพทย์ฉุกเฉิน ได้มีมติครั้งแรกในการประชุมครั้งที่ ๔ / ๒๕๕๒ เมื่อวันที่ ๒๗ เมษายน ๒๕๕๒ เห็นชอบในหลักการโครงการโครงสร้างองค์ประกอบเนื้อหาของมาตรฐาน และมีมติครั้งที่ ๒ ในการประชุมครั้งที่ ๑ / ๒๕๕๓ เมื่อวันที่ ๒๖ ตุลาคม ๒๕๕๒ เห็นชอบมาตรฐานและให้ สพฉ. จัดทำประกาศต่อไป และคณะอนุกรรมการด้านกฎหมายมีมติในการประชุมครั้งที่ ๔ / ๒๕๕๔ เมื่อวันที่ ๕ เมษายน ๒๕๕๔ และครั้งที่ ๕ / ๒๕๕๔ เมื่อวันที่ ๓๐ พฤษภาคม ๒๕๕๔ ให้ สพฉ. ออกประกาศเป็นเกณฑ์และวิธีปฏิบัติ ตามมาตรา ๑๕ (๒) ตามหลักเกณฑ์มาตรฐานเดิมตามที่ กพฉ. เห็นชอบ

อาศัย อำนาจตามความในมาตรา ๑๕ (๒) มาตรา ๑๙ และ มาตรา ๒๔ (๑) แห่งพระราชบัญญัติการแพทย์ฉุกเฉิน พ.ศ. ๒๕๕๑ จึงออกประกาศไว้ ดังนี้

ข้อ ๑ ประกาศนี้เรียกว่า “ ประกาศสถาบันการแพทย์ฉุกเฉินแห่งชาติ เรื่อง เกณฑ์และวิธีปฏิบัติการฉุกเฉินตามมาตรฐานและหลักเกณฑ์เกี่ยวกับการแพทย์ฉุกเฉินที่คณะกรรมการการแพทย์ฉุกเฉินกำหนด พ.ศ. ๒๕๕๔ ”

ข้อ ๒ ประกาศนี้ให้ใช้บังคับตั้งแต่วันถัดจากวันประกาศเป็นต้นไป

ข้อ ๓ คำนิยามศัพท์ที่เกี่ยวข้องกับระบบการแพทย์ฉุกเฉิน ให้เป็นไปตามหมวดที่ ๓ ของมาตรฐานและหลักเกณฑ์เกี่ยวกับระบบการแพทย์ฉุกเฉิน ฉบับที่ ๑

ข้อ ๔ ประเภท ระดับ อำนาจหน้าที่ ขอบเขต ความรับผิดชอบ หรือข้อจำกัดของผู้ปฏิบัติการ หน่วยปฏิบัติการ และสถานพยาบาล ให้เป็นไปตามหมวดที่ ๔ ของมาตรฐานและหลักเกณฑ์เกี่ยวกับระบบการแพทย์ฉุกเฉิน ฉบับที่ ๑

ข้อ ๕ หลักเกณฑ์และเงื่อนไขเกี่ยวกับการปฏิบัติหน้าที่ของผู้ปฏิบัติการ หน่วยปฏิบัติการ และสถานพยาบาล ให้เป็นไปตามหมวดที่ ๔ ของมาตรฐานและหลักเกณฑ์เกี่ยวกับระบบการแพทย์ฉุกเฉิน ฉบับที่ ๑

สำหรับหลักเกณฑ์ตามวรรคแรกในเรื่องเกี่ยวกับระบบแจ้งเหตุและสั่งการ รวมทั้งการจัดพื้นที่ ให้เป็นไปตามเอกสารเพิ่มเติมมาตรฐานและหลักเกณฑ์เกี่ยวกับระบบการแพทย์ฉุกเฉิน ฉบับที่ ๑

ข้อ ๖ หลักเกณฑ์และวิธีการเกี่ยวกับการประสานงานและการรายงานของหน่วยปฏิบัติการ และสถานพยาบาลในการปฏิบัติการฉุกเฉิน รวมทั้งความพร้อมเกี่ยวกับบุคลากร พยาชนะ สถานที และอุปกรณ์ ในการปฏิบัติการฉุกเฉินและการรับผู้ป่วยฉุกเฉิน ให้เป็นไปตามหมวดที่ ๔ ของมาตรฐานและหลักเกณฑ์ เกี่ยวกับระบบการแพทย์ฉุกเฉิน ฉบับที่ ๑

ข้อ ๗ การดำเนินการเกี่ยวกับการแพทย์ฉุกเฉินที่ได้ดำเนินการไปก่อนวันที่ประกาศนี้มีผล ใช้บังคับ และเป็นการดำเนินการที่สอดคล้องกับมาตรฐานและหลักเกณฑ์เกี่ยวกับการแพทย์ฉุกเฉินที่กำหนดไว้ ในประกาศนี้ ให้ถือว่าเป็นการดำเนินการตามมาตรฐานและหลักเกณฑ์ที่กำหนดไว้ในประกาศนี้

ข้อ ๘ ให้เลขาธิการสถาบันการแพทย์ฉุกเฉินแห่งชาติ เป็นผู้รักษาการตามประกาศนี้

ประกาศ ณ วันที่ ๙ มิถุนายน พ.ศ. ๒๕๕๔



(นายชาติรี เจริญชีวะกุล)

เลขาธิการสถาบันการแพทย์ฉุกเฉินแห่งชาติ

แนวทางการขออนุญาตติดตั้ง ไฟสัญญาณวับวาบและเสียงสัญญาณ

เป็นที่ทราบกันโดยทั่วไปว่า สัญญาณไฟวับวาบ และสัญญาณเสียงที่ติดตั้งในรถปฏิบัติการฉุกเฉิน รถพยาบาล รถดับเพลิง รถทหาร รถตำรวจ รถอื่น ๆ ที่อธิบดีกรมตำรวจอนุญาต (ผู้บัญชาการตำรวจแห่งชาติ) ล้วนมีความสำคัญต่อระบบจราจรในประเทศไทยเป็นอย่างมาก ร.ต.ท. ชุมิตร ชุณหวาณิชพิทักษ์ นบ., น.บ.ท., นม. ได้เขียนบทความเรื่อง ติดไซเรนอย่างไรถูกต้องควรทำอย่างไร ท่านสรุปไว้ว่า

ตาม พ.ร.บ. จราจรทางบก พ.ศ. ๒๕๒๒ มาตรา ๔ ได้ให้คำนิยามของ “รถฉุกเฉิน” ไว้ว่า รถดับเพลิงและรถพยาบาลของราชการบริหารส่วนกลาง ราชการบริหารส่วนภูมิภาคและราชการบริหารส่วนท้องถิ่น หรือรถอื่นที่ได้รับอนุญาตจากอธิบดีให้ใช้ไฟสัญญาณแสงวับวาบ หรือให้ใช้เสียงสัญญาณไซเรนหรือเสียงสัญญาณอย่างอื่นตามที่กำหนดให้ และ

ประกาศ - ข้อบังคับ ของสำนักงานตำรวจแห่งชาติ ได้แจ้งแนวทางการดำเนินงานไว้ ดังนี้

การขออนุญาตติดตั้งไฟสัญญาณวับวาบและเสียงสัญญาณ จะต้องปฏิบัติตามประกาศสำนักงานตำรวจแห่งชาติ เรื่อง กำหนดหลักเกณฑ์การขออนุญาตใช้ไฟสัญญาณวับวาบและเสียงสัญญาณ ฉบับลงวันที่ ๒ พฤษภาคม พ.ศ. ๒๕๔๖¹ และที่ยกเลิก - ปรับปรุง - แก้ไข

ผู้บัญชาการตำรวจแห่งชาติ ได้ประกาศกำหนดหลักเกณฑ์การขออนุญาตใช้ไฟสัญญาณวับวาบและเสียงสัญญาณไว้ดังต่อไปนี้

ข้อ ๒ รถยนต์และรถจักรยานยนต์ในราชการทหารหรือตำรวจ รถดับเพลิง รถพยาบาล และรถยนต์ของทางราชการอื่น หน่วยงานของรัฐ หรือรัฐวิสาหกิจ

๒.๑ เป็นรถที่ใช้ปฏิบัติการกิจด้าน การถวายนความปลอดภัย, การรักษาความปลอดภัย, การป้องกันปราบปรามอาชญากรรม, การจราจร, การปฏิบัติงานในทางเพื่อการบริการสาธารณะ ซึ่งหน่วยงานนั้นๆ มีอำนาจหน้าที่ดำเนินการตามที่กฎหมายกำหนด

๒.๒ การขออนุญาต

ในกรุงเทพมหานคร ให้ยื่นหนังสือร้องขอต่อผู้บังคับการกองบังคับการตำรวจจราจร ในจังหวัดอื่น ให้ยื่นหนังสือร้องขอต่อผู้บังคับการตำรวจภูธรจังหวัด พิจารณามีความเห็นเสนอผู้มีอำนาจอนุญาต โดยมีหลักฐานดังนี้

๒.๒.๑ คำร้องขออนุญาตของหัวหน้าส่วนราชการ

๒.๒.๒ สำเนาภาพถ่ายใบคู่มือการจดทะเบียนรถ ๑ ฉบับ

ข้อ ๖ รถบริการการแพทย์ฉุกเฉิน²

๖.๑ เป็นรถที่ได้รับการรับรองมาตรฐานจากสถาบันการแพทย์ฉุกเฉินแห่งชาติ³ และหนังสือรับรองมาตรฐานยังไม่หมดอายุในวันที่ยื่นเรื่องขออนุญาตตามประกาศฉบับนี้

๖.๒ การขออนุญาต

ในกรุงเทพมหานคร ให้ยื่นหนังสือร้องขอต่อผู้บังคับการ กองบังคับการตำรวจจราจร ในจังหวัดอื่น ให้ยื่นหนังสือร้องขอต่อผู้บังคับการตำรวจภูธรจังหวัด โดยมีหลักฐานดังนี้

¹ ประกาศสำนักงานตำรวจแห่งชาติ เรื่อง กำหนดหลักเกณฑ์การขออนุญาตใช้ไฟสัญญาณวับวาบและเสียงสัญญาณ วันที่ ๒ พฤษภาคม ๒๕๔๖

² ประกาศสำนักงานตำรวจแห่งชาติ เรื่อง กำหนดหลักเกณฑ์ขออนุญาตใช้ไฟสัญญาณวับวาบและเสียงสัญญาณ (ฉบับที่ ๒) พ.ศ. ๒๕๔๘

³ ประกาศสำนักงานตำรวจแห่งชาติ เรื่อง กำหนดหลักเกณฑ์ขออนุญาตใช้ไฟสัญญาณวับวาบและเสียงสัญญาณ (ฉบับที่ ๓) พ.ศ. ๒๕๕๓

๖.๒.๑ คำร้องขออนุญาตติดตั้งไฟสัญญาณวับวาบแสงแดงและน้ำเงินที่ผ่านการเห็นชอบของ ปลัดกระทรวงสาธารณสุขหรือเลขาธิการสถาบันการแพทย์ฉุกเฉินแห่งชาติ

๖.๒.๒ สำเนาภาพถ่ายใบคู่มือการจดทะเบียนรถ ๑ ฉบับ

๖.๓ ให้ผู้มีอำนาจอนุญาต อนุญาตให้รถบริการการแพทย์ฉุกเฉินใช้ไฟสัญญาณวับวาบแสงแดงและน้ำเงิน ได้เป็นระยะเวลาเท่ากับระยะเวลาที่กำหนดไว้ในหนังสือรับรองมาตรฐานของสถาบันการแพทย์ฉุกเฉินแห่งชาติ

แนวทางการขออนุญาตติดตั้งไฟสัญญาณวับวาบ - เสียงสัญญาณ ชนิดรถปฏิบัติการฉุกเฉิน

รถปฏิบัติการฉุกเฉินที่สำนักงานตำรวจแห่งชาติ อนุญาตให้ใช้ไฟสัญญาณ แสงแดง - สีน้ำเงิน
ขั้นตอนการขออนุญาต และเอกสารประกอบการขออนุญาต

กรุงเทพมหานคร อยู่ระหว่างการประสานงานเพื่อหาความร่วมมือ

ต่างจังหวัด

๑. หน่วยงาน/ส่วนราชการ/นิติบุคคล ที่ประสงค์จะขออนุญาตติดตั้งไฟสัญญาณวับวาบและ เสียงสัญญาณ กับรถปฏิบัติการฉุกเฉิน ให้ยื่นความจำนงขออนุญาต พร้อมระบุระดับรถปฏิบัติการฉุกเฉินที่จะขอติดตั้งต่อ นายแพทย์ สาธารณสุขจังหวัด ในจังหวัดที่ตั้งของ หน่วยงาน / ส่วนราชการ / นิติบุคคล พร้อมแนบสำเนาคู่มือจดทะเบียนรถ จำนวน ๑ ฉบับ

๒. นายแพทย์สาธารณสุขจังหวัด อาจร้องขอให้โรงพยาบาลประจำจังหวัด⁴ / โรงพยาบาลที่นายแพทย์ สาธารณสุขจังหวัดมอบหมาย ตรวจสอบสภาพรถพร้อมอุปกรณ์ประจำรถ โดยแนบแบบฟอร์ม สพฉ. ALS/ สพฉ. ILS/ สพฉ. BLS / สพฉ. FR ตามที่ หน่วยงาน/ ส่วนราชการ/ นิติบุคคล ร้องขออนุญาตระบุไว้

๓. ผู้อำนวยการโรงพยาบาลประจำจังหวัด / โรงพยาบาลที่นายแพทย์สาธารณสุขมอบหมาย รายงานผลการ ตรวจสอบสภาพรถและอุปกรณ์ประจำรถ ในแบบฟอร์มที่กำหนด ต่อนายแพทย์สาธารณสุขจังหวัด

๔. นายแพทย์สาธารณสุขจังหวัด รายงานผลการตรวจสอบสภาพรถและอุปกรณ์ประจำรถ ให้เลขาธิการสถาบัน การแพทย์ฉุกเฉินแห่งชาติ พิจารณาให้การรับรอง ตามแบบฟอร์ม หนังสือรับรองรถปฏิบัติการฉุกเฉินในระบบ การแพทย์ฉุกเฉิน (สปฉ. CER)

๕. เลขาธิการสถาบันการแพทย์ฉุกเฉินแห่งชาติ พิจารณาผลการตรวจสอบสภาพรถพร้อมอุปกรณ์ประจำรถ และแจ้งผลการพิจารณารับรองใน หนังสือรับรองรถปฏิบัติการฉุกเฉินในระบบการแพทย์ฉุกเฉิน (สปฉ. CER)⁵ (รถของทางราชการ หน่วยงานของรัฐ หรือรัฐวิสาหกิจ เมื่อได้รับอนุญาตแล้วให้ใช้ตลอดไป จนกว่าจะมีการจำหน่าย รถนั้น หรือมีการเปลี่ยนภารกิจของการใช้รถและภารกิจนั้นไม่อยู่ในหลักเกณฑ์ที่จะขออนุญาตให้ใช้ สัญญาณวับวาบหรือ เสียงสัญญาณได้ สำหรับรถอื่นๆ ให้มีอายุไม่เกินกว่า ๓ ปี⁶ นับแต่วันที่ออกหนังสือรับรอง) หรือแจ้งผลการพิจารณา ไม่รับรองรถปฏิบัติการฉุกเฉิน ให้นายแพทย์สาธารณสุขจังหวัดทราบ

⁴ ประกาศสำนักงานตำรวจแห่งชาติ เรื่อง กำหนดหลักเกณฑ์การขออนุญาตใช้ไฟสัญญาณวับวาบและเสียงสัญญาณ ๒ พฤษภาคม ๒๕๔๖

⁵ ข้อกำหนดสำนักงานตำรวจแห่งชาติ เรื่อง กำหนดเงื่อนไขในการใช้ไฟสัญญาณวับวาบ เสียงไซเรน หรือเสียงสัญญาณอย่างอื่น และเครื่องหมาย แสดงลักษณะของรถฉุกเฉิน (ฉบับที่ ๓) พ.ศ. ๒๕๕๓

⁶ ข้อกำหนดสำนักงานตำรวจแห่งชาติ เรื่อง กำหนดเงื่อนไขในการใช้ไฟสัญญาณวับวาบ เสียงสัญญาณไซเรน หรือเสียงสัญญาณอย่างอื่น และเครื่องหมาย แสดงลักษณะของรถฉุกเฉิน พ.ศ. ๒๕๔๖

๖. นายแพทย์สาธารณสุขจังหวัด จะเป็นผู้ออก หนังสือขออนุญาตใช้ไฟสัญญาณวับวาบแสงแดงและน้ำเงินพร้อมแนบ

๖.๑ หนังสือรับรองรถปฏิบัติการฉุกเฉิน ในระบบการแพทย์ฉุกเฉิน (สพฉ. CER)

๖.๒ สำเนาภาพถ่ายใบคู่มือการจดทะเบียนรถ

ถึง ผู้บังคับการตำรวจภูธรจังหวัด เพื่อพิจารณาเสนอขออนุญาตต่อผู้มีอำนาจต่อไป

๖.๓ ผู้รับผิดชอบระบบการแพทย์ฉุกเฉินจังหวัด ทำทะเบียนคุมรถที่ผ่านการรับรองมาตรฐาน ไว้รอรับการตรวจสอบจากสำนักงานตำรวจแห่งชาติ (ถ้ามี) พร้อมสำเนาส่งสถาบันการแพทย์ฉุกเฉินแห่งชาติ

๗. ผู้มีอำนาจอนุญาต จะเป็นผู้ออก หนังสืออนุญาตให้ใช้ไฟสัญญาณวับวาบ หรือใช้เสียงสัญญาณไซเรนหรือเสียงสัญญาณอย่างอื่น เพื่อเป็นเอกสารสำคัญสำหรับให้เจ้าพนักงาน ผู้มีหน้าที่ตรวจสอบการใช้สัญญาณ ได้ตรวจสอบความถูกต้อง หน่วยงาน/ส่วนราชการ/นิติบุคคล ที่ได้รับอนุญาตต้องถ่ายสำเนาเอกสาร ติดหน้ากระจกรถตลอดอายุการใช้ไฟสัญญาณหรือเสียงสัญญาณ⁷

ตัวอย่างแบบฟอร์มเอกสารประกอบการขออนุญาตติดตั้งสัญญาณไฟวับวาบและเสียงสัญญาณ⁸

๑. แบบ สพฉ. ALS สำหรับรถปฏิบัติการฉุกเฉินระดับสูง
๒. แบบ สพฉ. ILS สำหรับรถปฏิบัติการฉุกเฉินระดับกลาง
๓. แบบ สพฉ. BLS สำหรับรถปฏิบัติการฉุกเฉินระดับต้น
๔. แบบ สพฉ. FR สำหรับรถปฏิบัติการฉุกเฉินเบื้องต้น
๕. แบบ สพฉ. CER หนังสือรับรองรถปฏิบัติการฉุกเฉินในระบบการแพทย์ฉุกเฉิน
๖. ขออนุญาตใช้ไฟสัญญาณวับวาบแสงแดงและน้ำเงิน

แบบฟอร์ม สามารถ Download ได้จาก <http://www.emit.go.th> หรือขอจากสำนักงานสาธารณสุข

หลักการใช้ไฟสัญญาณวับวาบ และเสียงสัญญาณไซเรน⁹

๑. การใช้ไฟสัญญาณวับวาบ เสียงสัญญาณไซเรน พร้อมกัน ให้ใช้ กรณีจำเป็นต้องใช้รถเดินทางเพื่อปฏิบัติหน้าที่ เมื่อมีเหตุฉุกเฉิน โดยรีบด่วน

๒. การใช้ไฟสัญญาณวับวาบ อย่างเดียว ให้ใช้กรณีจำเป็นต้องใช้รถเดินทางเพื่อปฏิบัติหน้าที่โดยเร็ว หรือหยุดปฏิบัติหน้าที่มีเหตุฉุกเฉิน หรือกรณีที่จำเป็นเพื่อให้ผู้ใช้ทางทราบและสังเกตเห็นได้ง่าย

การเพิกถอนและการส่งคืนใบอนุญาต¹⁰

๑. ใช้ไฟสัญญาณหรือเสียงสัญญาณ โดยไม่มีเหตุอันสมควร
๒. หย่อนความสามารถในอันที่จะขับ

⁷ ข้อกำหนดสำนักงานตำรวจแห่งชาติ เรื่อง กำหนดเงื่อนไขในการใช้ไฟสัญญาณวับวาบ เสียงสัญญาณไซเรน หรือเสียงสัญญาณอย่างอื่น และเครื่องหมายแสดงลักษณะของรถฉุกเฉิน พ.ศ. ๒๕๔๖

⁸ อยู่ภาคผนวก

⁹ ข้อกำหนดสำนักงานตำรวจแห่งชาติ เรื่อง กำหนดเงื่อนไขในการใช้ไฟสัญญาณวับวาบ เสียงสัญญาณไซเรน หรือเสียงสัญญาณอย่างอื่น และเครื่องหมายแสดงลักษณะของรถฉุกเฉิน พ.ศ. ๒๕๔๖

¹⁰ ข้อกำหนดสำนักงานตำรวจแห่งชาติ เรื่อง กำหนดเงื่อนไขในการใช้ไฟสัญญาณวับวาบ เสียงสัญญาณไซเรน หรือเสียงสัญญาณอย่างอื่น และเครื่องหมายแสดงลักษณะของรถฉุกเฉิน พ.ศ. ๒๕๔๖

๓. เมาสุราหรือของเมาอย่างอื่น ขณะขับขี่
๔. กระทำคามผิดกฎหมาย อันเป็นการขัดต่อความสงบเรียบร้อยหรือศีลธรรมอันดี
๕. ใช้ไฟสัญญาณวับวาบหรือเสียงสัญญาณไม่ตรงตามที่ได้รับอนุญาตหรือไม่ปฏิบัติตามเงื่อนไขที่กำหนด
๖. เมื่อเปลี่ยนเจ้าของหรือผู้ครอบครอง เปลี่ยนสภาพรถ - วัตถุประสงค์ของการใช้รถ/ถูกเพิกถอน ให้ออไฟสัญญาณ เสียงสัญญาณ ทันที และส่งหนังสืออนุญาตคืนภายใน ๗ วัน

ประโยชน์ของผู้ขับขี่รถที่ติดตั้งไฟสัญญาณวับวาบและเสียงสัญญาณ ตาม พ.ร.บ. จราจร ๒๕๒๒

มาตรา ๗๕ ในขณะที่ผู้ขับขี่ขับรถฉุกเฉินไปปฏิบัติหน้าที่ ผู้ขับขี่มีสิทธิดังนี้

- (๑) ใช้ไฟสัญญาณแสงวับวาบ ใช้เสียงสัญญาณไซเรน หรือเสียงสัญญาณอย่างอื่นตามที่อธิบดีกำหนดไว้
- (๒) หยุดรถหรือจอดรถ ณ ที่ห้ามจอด
- (๓) ขับรถเกินอัตราความเร็วที่กำหนดไว้
- (๔) ขับรถผ่านสัญญาณจราจรหรือเครื่องหมายจราจรใด ๆ ที่ให้รถหยุด แต่ต้องลดความเร็วของรถให้ช้าลงตามสมควร

(๕) ไม่ต้องปฏิบัติตามบทแห่งพระราชบัญญัตินี้หรือข้อบังคับการจราจรเกี่ยวกับช่องเดินรถ ทิศทางของการขับรถหรือการเลี้ยวรถที่กำหนดไว้

ในการปฏิบัติตามวรรคหนึ่ง ผู้ขับขี่ต้องใช้ความระมัดระวังตามควรแก่กรณี

มาตรา ๗๖ เมื่อคนเดินเท้า ผู้ขับขี่ หรือผู้ขี่หรือควบคุมสัตว์เห็นรถฉุกเฉินในขณะที่ปฏิบัติหน้าที่ใช้ไฟสัญญาณแสงวับวาบหรือได้ยินเสียงสัญญาณไซเรน หรือเสียงสัญญาณอย่างอื่นตามที่อธิบดีกำหนดไว้ คนเดินเท้า ผู้ขับขี่ หรือผู้ขี่หรือควบคุมสัตว์ต้องให้รถฉุกเฉินผ่านไปก่อนโดยปฏิบัติ ดังต่อไปนี้

- (๑) สำหรับคนเดินเท้าต้องหยุดและหลบให้ชิดขอบทาง หรือขึ้นไปบนทางเขตปลอดภัย หรือไหล่ทางที่ใกล้ที่สุด
- (๒) สำหรับผู้ขับขี่ต้องหยุดรถหรือจอดรถให้อยู่ชิดขอบทางด้านซ้าย หรือในกรณีที่มีช่องเดินรถประจำทางอยู่ทางด้านซ้ายสุดของทางเดินรถ ต้องหยุดรถหรือจอดรถให้อยู่ชิดช่องเดินรถประจำทาง แต่ห้ามหยุดรถหรือจอดรถในทางร่วมทางแยก
- (๓) สำหรับผู้ขี่หรือควบคุมสัตว์ต้องบังคับสัตว์ให้หยุดชิดทาง แต่ห้ามหยุดในทางร่วมทางแยก

ในการปฏิบัติตาม (๒) และ (๓) ผู้ขับขี่และผู้ขี่หรือควบคุมสัตว์ต้องรีบกระทำโดยเร็วที่สุดเท่าที่จะกระทำได้ และต้องใช้ความระมัดระวังตามควรแก่กรณี

มาตรา ๑๔๘ ผู้ใดฝ่าฝืนหรือไม่ปฏิบัติตามมาตรา ๗๖ ต้องระวางโทษปรับไม่เกินห้าร้อยบาท

ขั้นตอนการตรวจรับรองมาตรฐานรถปฏิบัติการฉุกเฉินเขตกรุงเทพมหานคร หรือจังหวัด

๑. ผู้ร้องขอเตรียมเอกสารของรถที่จะเข้ารับการตรวจรับรองมาตรฐานเพื่อยื่นต่อนายแพทย์ สาธารณสุขจังหวัด ดังนี้

(กรณีรถที่เป็นของทางราชการ อบจ., อบต., เทศบาล หรืออื่นๆ)

๑. สำเนาสมุดคู่มือประจำรถ (พร้อมรับรองสำเนา)
๒. รูปถ่ายรถยนต์ ๔ ด้าน

(กรณีรถที่จดทะเบียนในนามมูลนิธิ/สมาคม)

๑. สำเนาสมุดคู่มือประจำรถ (พร้อมรับรองสำเนา)
๒. รูปถ่ายรถยนต์ ๔ ด้าน
๓. หนังสือรับรองรถปฏิบัติการที่จะขอเข้าร่วมการตรวจจากทางมูลนิธิ

(กรณีรถส่วนบุคคลของอาสาสมัครมูลนิธิและสมาคมต่างๆ)

๑. สำเนาสมุดคู่มือประจำรถ (พร้อมรับรองสำเนา)
๒. รูปถ่ายรถยนต์ ๔ ด้าน
๓. หนังสือรับรองรถปฏิบัติการที่จะขอเข้าร่วมการตรวจจากทางมูลนิธิ
๔. หนังสือรับรองตัวบุคคลเข้าร่วมสังกัดมูลนิธิ หรือสมาคมต่างๆกรณีรถยนต์ส่วนตัว
๕. สำเนาบัตรประจำตัวประชาชน และประจำตัวอาสาสมัครมูลนิธิต่างๆ พร้อมรับรองสำเนา

๒. นายแพทย์สาธารณสุขจังหวัดทำการตรวจประเมินรถที่ยื่นของความจำเป็นในการตรวจรับรองมาตรฐานรถปฏิบัติการฉุกเฉิน หรืออาจมอบหมายให้โรงพยาบาลประจำจังหวัด หรือโรงพยาบาลที่นายแพทย์สาธารณสุขจังหวัดมอบหมาย ตรวจสอบสภาพพร้อมอุปกรณ์ประจำรถ โดยแนบ แบบฟอร์ม สพฉ. ALS/ สพฉ. ILS/ สพฉ. BLS / สพฉ. FR ตามที่หน่วยงาน/ ส่วนราชการ/ นิติบุคคล/ ร้องขออนุญาตระบุไว้

๓. ผู้อำนวยการโรงพยาบาลประจำจังหวัด /โรงพยาบาลที่นายแพทย์สาธารณสุขจังหวัดมอบหมาย รายงานผลการตรวจสอบสภาพและอุปกรณ์ประจำรถ ในแบบฟอร์มที่กำหนด ต่อนายแพทย์สาธารณสุขจังหวัด

๔. นายแพทย์สาธารณสุขจังหวัด รายงานผลการตรวจสอบสภาพและอุปกรณ์ประจำรถ ให้เลขาธิการสถาบันการแพทย์ฉุกเฉินแห่งชาติ พิจารณาให้การรับรอง ตามแบบฟอร์ม หนังสือรับรองมาตรฐานรถปฏิบัติการฉุกเฉินในระบบการแพทย์ฉุกเฉิน (สพฉ. CER) ออกโดย สถาบันการแพทย์ฉุกเฉินแห่งชาติ และส่งกลับให้สำนักงานสาธารณสุขจังหวัด เพื่อนำเอกสาร สพฉ. CER ไปประกอบกับเอกสารที่ยื่นขอตรวจรับรองมาตรฐานเพื่อนำไปขออนุญาตใช้สัญญาณไฟวิบวาบแสงแดงและน้ำเงินจากสำนักงานตำรวจแห่งชาติ ต่อไป

แบบคำร้องขอรับการตรวจรับรองรถปฏิบัติการฉุกเฉิน

ที่ทำการ

วันที่

เรียน นายแพทย์สาธารณสุขจังหวัด/ผู้อำนวยการสำนักงานการแพทย์กรุงเทพมหานคร

ข้าพเจ้าชื่อ.....

ที่อยู่.....

หน่วยงาน ที่ตั้ง

ขอรับการตรวจรับรองรถปฏิบัติการฉุกเฉิน ในระบบการแพทย์ฉุกเฉิน ดังรายละเอียดต่อไปนี้

ชื่อผู้ครอบครองรถที่อยู่.....

ประเภทรถ ฉุกเฉินลำเลียงผู้ป่วย ALS ILS BLS FR
 ฉุกเฉินไม่ลำเลียงผู้ป่วย รถสื่อสาร Motorlance รถลำเลียงแพทย์และเวชภัณฑ์ฉุกเฉิน

ลักษณะ รถกระบะ รถกระบะมีหลังคา รถกระบะ (Cap) รถกระบะสี่ประตู
 รถตู้พยาบาล รถตู้ขนส่ง รถบรรทุก (6 ล้อขึ้นไป) อื่นๆ ระบุ.....

หมายเลขทะเบียน จังหวัด ยี่ห้อรถ สีของรถ

.....ผู้ยื่นคำขอ
()

ขั้นตอนการตรวจรับรองรถปฏิบัติการ

ได้รับเอกสารและตรวจสอบแล้วครบถ้วน (สสจ./สำนักงานการแพทย์ กทม.)

ตรวจสอบสภาพรถและอุปกรณ์ (ผู้ได้รับมอบหมาย)

สพฉ. ออกหนังสือรับรองรถปฏิบัติการ (นายทะเบียน สพฉ.)

ขอใบอนุญาตใช้สัญญาณไฟวับวาบฯ(ตำรวจ)

ส่งคืนผู้ยื่นคำขอรับการตรวจรับรองฯ (สสจ./สำนักงานการแพทย์ กทม.) วันที่.....

(ลายเซ็นผู้ปฏิบัติ)

หนังสือรับรองการปฏิบัติการในระบบการแพทย์ฉุกเฉิน

ที่ทำการ

วันที่

เรียน นายแพทย์สาธารณสุขจังหวัด/ผู้อำนวยการสำนักงานการแพทย์กรุงเทพมหานคร

ข้าพเจ้าชื่อ.....ตำแหน่ง.....

หน่วยงาน ที่ตั้ง

ขอรับรองการปฏิบัติการฉุกเฉิน ในระบบการแพทย์ฉุกเฉิน ดังรายละเอียดต่อไปนี้

ชื่อชุดปฏิบัติการที่อยู่.....

ประเภทรถ ฉุกเฉินลำเลียงผู้ป่วย ALS ILS BLS FR

ฉุกเฉินไม่ลำเลียงผู้ป่วย รถสื่อสาร Motorlance รถลำเลียงแพทย์และเวชภัณฑ์ฉุกเฉิน

รถปฏิบัติการหมายเลขทะเบียน จังหวัด ยี่ห้อรถ สีของรถ

ได้ปฏิบัติการในสังกัดหน่วยงาน..... จริง

.....ผู้รับรอง

()

ประทับตราหน่วยงาน

หมายเหตุ หนังสือรับรองนี้ ใช้เฉพาะการขอรับการตรวจรับรองรถปฏิบัติการเท่านั้น และมีผล 60 วัน นับจากวันที่ออกหนังสือนี้

ตัวอย่างแบบฟอร์ม

สพฉ. ALS

ตรวจสอบสภาพอุปกรณ์ประจำรถประกอบการพิจารณา

ด้วยข้าพเจ้า..... ตำแหน่ง ผู้อำนวยการโรงพยาบาล ได้ทำการตรวจ สภาพลักษณะ และอุปกรณ์ประจำรถปฏิบัติการฉุกเฉิน ยี่ห้อ แบบ หมายเลขทะเบียน ซึ่งใช้บริการรับส่งผู้ป่วยฉุกเฉินของ (หน่วยงาน / ส่วนราชการ / นิติบุคคล) มีลักษณะรถ และอุปกรณ์รักษาพยาบาลประจำรถ ดังนี้

๑. () เป็นรถยนต์ตู้ / รถที่มีลักษณะคล้ายคลึงกัน ขนาดมาตรฐาน สีขาวตลอด มีทะเบียนยานพาหนะถาวร / ได้รับการต่อทะเบียนแล้ว ห้องคนขับมีผนังกั้นแยกออกจากห้องพยาบาล, ห้องคนขับ – ห้องพยาบาล สามารถสื่อสารกันได้, ประตูด้านท้ายสามารถล็อกปิดสนิท, มีแสงสว่างในห้องผู้ป่วยเพียงพอที่จะทำหัตถการ, เตียงนอนสำหรับผู้ป่วยมีล้อพับได้พร้อมรางเลื่อน และระบบล็อกเตียง, ด้านล่างของฐานมีพื้นที่ว่างพอสำหรับเก็บ Spinal Board, มีพัดลมไฟฟ้า/เครื่องระบายอากาศในห้องพยาบาล, เพดานรถมีที่แขวนตัวให้เจ้าหน้าที่สามารถปฏิบัติการ ช่วยฟื้นคืนชีพ (CPR) – มีที่แขวนภาชนะใส่น้ำเกลือ / เลือด
๒. () ติดตั้งวิทยุคมนาคม ระบบ VHF/FM พร้อมอุปกรณ์
๓. () มีออกซิเจนท่อขนาดใหญ่ (Size G) พร้อม Pipe Line มี Flow meter และ Bubble – jet Nebulizer ติดตั้งชุดปรับความดันออกซิเจนสำหรับผู้ป่วย (Regulator) ซึ่งอุปกรณ์ทุกชิ้น สามารถใช้งานได้ดี
๔. () ติดตั้งเครื่องดับเพลิงน้ำยาเหลวระเหยชนิดไม่มีสาร CFC ขนาดไม่น้อยกว่า ๕ ปอนด์
๕. () มี Long spinal board พร้อมสายรัดตรึง – ที่ยึดตรึงศีรษะ (Head Immobilizer)
๖. () มีเฝือกคอชนิดแข็ง (Hard collar) ไม่น้อยกว่า ๓ ขนาด / ชนิดปรับขนาดได้
๗. () มีเฝือกตาม แขน ขา / มี Vacuum Splint
๘. () มีอุปกรณ์เพื่อการตรวจวินิจฉัย : พรอทวัดไข้, เครื่องวัดความดันโลหิต, หูฟัง
๙. () มีอุปกรณ์ปฐมพยาบาลและทำแผล พื้นฐาน (ถุงมือปราศจากเชื้อ, สำลี ไม้พันสำลี, ผ้าก๊อช ชนิดบาง และหนา ผ้าก๊อชซุบวาสลิน, Elastic bandage ขนาด ๔ และ ๖ นิ้ว, พลาสเตอร์เหนียว, กรรไกร, แอลกอฮอล์ น้ำเกลือสำหรับล้างแผล, สายรัด (Tourniquet), ครีมทาแผล ไฟไหม้ น้ำร้อนลวก อุปกรณ์ล้างตา)
๑๐. () มี Pocket mask
๑๑. () มีเครื่องดูดเสมหะชนิดมือบีบ
๑๒. () อุปกรณ์สำหรับทำคลอด:- Umbilical cord clamp และ Umbilical cord tape + กรรไกรตัดสายสะดือ + ลูกยางดูดเสมหะ + ผ้าก๊อช ขนาด ๔ x ๔ นิ้ว + ผ้าเช็ดตัวผ้าห่อตัวเด็ก
๑๓. () มีเครื่อง Suction และสายขนาดต่างๆ
๑๔. () มี Air way สำหรับเด็กและผู้ใหญ่ขนาดต่าง ๆ
๑๕. () มี Gluco-meter
๑๖. () มี Pulse Oximeter

๑๗. () มี Laryngoscope
๑๘. () มี Endotracheal tube
๑๙. () มี Portable respirator
๒๐. () มี Ambu bag
๒๑. () มี Magill Forceps
๒๒. () มี KED
๒๓. () มีเครื่องช็อคหัวใจด้วยกระแสไฟฟ้า (AED / Defibrillator) ประจำ / สามารถเคลื่อนย้ายไปใช้นอก
ยานพาหนะได้
๒๔. () มียาหรือเวชภัณฑ์ **สำหรับชุดปฏิบัติการฉุกเฉินระดับสูง** ตามรายละเอียดที่กำหนด และมีคุณภาพสำหรับ
ใช้กับผู้ป่วย จำนวน / ปริมาณตามความจำเป็นหรือเท่ากับ Adrenaline ๑๐ amp, Atropine ๕ amp,
Calcium chloride ๒ amp Dextrose ๕% ๒ amp, Diazepam (๑๐ mg) ๒ amp, Furosemide ๒
amp Sodium Bicarbonate ๒ amp, Nitroglycerine (อมใต้ลิ้น) ๕ tab, Nitroderm (แปะหน้าอก) ๒
แผ่น, Lactated Ringer Solution (๕๐๐ ml) ๒ ขวด Normal Saline Solution (๕๐๐ ml) ๒ ขวด,
๕% D / N / ๒ ๕๐๐ ml ๒ ขวด, Xylocard ๑๐๐ mg ๑ amp หรือ Caudarone ๑๕๐ mg ๔ amp
ASA grV สำหรับเคี้ยว ๕ tab, Morphine ๒ amp, Pethidine ๒ amp Salbutamol ๓ nebulas,
Naloxone ๒ amp
๒๕. () มีอุปกรณ์ป้องกันและควบคุมการติดเชื้อ : ถุงมือ, Mask, ถุงขยะติดเชื้อ, ผ้ายางกันเปื้อน, รองเท้าบูต
๒๖. () มีอุปกรณ์ควบคุมสถานการณ์ : กรวยจราจร, ไฟฉายหรือไฟควบคุมจราจร, เสื้อสะท้อนแสง เทปกัน
การจราจร, นกหวีด
๒๗. () มีอุปกรณ์กู้ภัยเบื้องต้น : ขวานขนาดใหญ่, เชือกคล้องตัว พร้อมอุปกรณ์ยึดเหนี่ยว, ท่อ PVC สำหรับ
สอดเชือกคล้องตัว กรรไกรตัดเหล็กขนาดใหญ่ อุปกรณ์ดับเพลิงชนิด ABC

ได้ทำการตรวจสอบสภาพอุปกรณ์รักษาพยาบาล และเครื่องมือช่วยชีวิตฉุกเฉินของรถคันดังกล่าว มีความ
พร้อมและอยู่ในสภาพการใช้งานได้ดี

นายแพทย์ ผู้ตรวจสภาพ

(.....)

ตำแหน่ง ผู้อำนวยการโรงพยาบาล.....

วันที่...../ เดือน...../ พ.ศ.....

หมายเหตุ ให้ใส่เครื่องหมาย / ในช่อง () หน้าข้อความที่ทำการตรวจว่าอยู่ในสภาพดี

สพฉ. ILS

ตรวจสอบสภาพอุปกรณ์ประจำรถประกอบการพิจารณา

ด้วยข้าพเจ้า..... ตำแหน่ง ผู้อำนวยการโรงพยาบาล ได้ทำการตรวจ สภาพลักษณะ และอุปกรณ์ประจำรถปฏิบัติการฉุกเฉิน ยี่ห้อ แบบ หมายเลขทะเบียน ซึ่งให้บริการรับส่งผู้ป่วยฉุกเฉินของ..... (หน่วยงาน / ส่วนราชการ / นิติบุคคล) มีลักษณะรถ และอุปกรณ์รักษาพยาบาลประจำรถ ดังนี้

๑. () เป็นรถยนต์ตู้ / รถที่มีลักษณะคล้ายคลึงกัน ขนาดมาตรฐาน สีขาวตลอด มีทะเบียนยานพาหนะถาวร / ได้รับการต่อทะเบียนแล้ว ห้องคนขับมีผนังกันแยกออกจากห้องพยาบาล, ห้องคนขับ – ห้องพยาบาลสามารถสื่อสารกันได้, ประตูด้านท้ายสามารถล็อกปิดสนิท, มีแสงสว่างในห้องผู้ป่วยเพียงพอที่จะทำการคัดกรอง, เตียงนอนสำหรับผู้ป่วยมีล้อพับได้พร้อมรางเลื่อน และระบบล้อยืดหยุ่น, ด้านล่างของฐานมีพื้นที่ว่างพอสำหรับเก็บ Spinal Board, มีพัดลมไฟฟ้า/ เครื่องระบายอากาศในห้องพยาบาล, เพดานรถมีที่แขวนตัวให้เจ้าหน้าที่สามารถปฏิบัติการ ช่วยฟื้นคืนชีพ (CPR) – มีที่แขวนภาชนะใส่น้ำเกลือ / เลือด
๒. () ติดตั้งวิทยุคมนาคม ระบบ VHF/FM พร้อมอุปกรณ์
๓. () มีออกซิเจนท่อขนาดใหญ่ (Size G) พร้อม Pipe Line มี Flow meter และ Bubble – jet Nebulizer ติดตั้งชุดปรับความดันออกซิเจนสำหรับผู้ป่วย (Regulator) ซึ่งอุปกรณ์ทุกชิ้น สามารถใช้งานได้ดี
๔. () ติดตั้งเครื่องดับเพลิงน้ำยาเหลวระเหยชนิดไม่มีสาร CFC ขนาดไม่น้อยกว่า ๕ ปอนด์
๕. () มี Long spinal board พร้อมสายรัดตรึง – ที่ยึดตรึงศีรษะ (Head Immobilizer)
๖. () มีเฝือกคอชนิดแข็ง (Hard collar) ไม่น้อยกว่า ๓ ขนาด / ชนิดปรับขนาดได้
๗. () มีเฝือกตาม แขน ขา / Vacuum Splint
๘. () มีอุปกรณ์เพื่อการตรวจวินิจฉัย : พรอทวัดไข้, เครื่องวัดความดันโลหิต, หูฟัง
๙. () มีอุปกรณ์ปฐมพยาบาลและทำแผล พื้นฐาน (ถุงมือปราศจากเชื้อ , สำลี ไม้พันสำลี, ผ้าก๊อช ชนิดบางและหนา ผ้าก๊อชชุบวาสลีน, Elastic bandage ขนาด ๔ และ ๖ นิ้ว, พลาสเตอร์เหนียว, กรรไกร, แอลกอฮอล์ น้ำเกลือสำหรับล้างแผล, สายรัด (Tourniquet), ครีมทาแผล ไฟไหม้ น้ำร้อนลวก อุปกรณ์ล้างตา)
๑๐. () มี Pocket mask
๑๑. () มีเครื่องดูดเสมหะชนิดมือบีบ
๑๒. () อุปกรณ์สำหรับทำคลอด:- Umbilical cord clamp และ Umbilical cord tape + กรรไกรตัดสายสะดือ + ลูกยางดูดเสมหะ + ผ้าก๊อช ขนาด ๔ x ๔ นิ้ว + ผ้าเช็ดตัวผ้าห่อตัวเด็ก
๑๓. () มีเครื่อง Suction และสายขนาดต่างๆ

๑๔. () มี Gluco-meter
๑๕. () มี Pulse Oximeter
๑๖. () มี Ambu bag
๑๗. () มี KED
๑๘. () มียาหรือเวชภัณฑ์ **สำหรับชุดปฏิบัติการฉุกเฉินระดับกลาง** ตามรายละเอียดที่กำหนด และมีคุณภาพสำหรับใช้กับผู้ป่วยตามคำสั่ง จำนวน / ปริมาณตามความจำเป็นหรือเท่ากับ NSS, ASA gr V, Nitroglycerine อมไต้ลีน, Nitroderm แผ่นติดหน้าอก Salbutamol ฟ่น, Acetar, ringer lactate, Adrenaline, Atropine, DZP, ๕๐% Glucose, CPM, Dexamethasone
๑๙. () มีอุปกรณ์ป้องกันและควบคุมการติดเชื้อ : ถุงมือ, Mask, ถุงขยะติดเชื้อ, ผ้ายางกันเปื้อน, รองเท้าบูต
๒๐. () มีอุปกรณ์ควบคุมสถานการณ์ : กรวยจรรยา, ไฟฉายหรือไฟควบคุมจรรยา, เสื้อสะท้อนแสง เทปกันการจรรยา, นกหวีด
๒๑. () มีอุปกรณ์กู้ภัยเบื้องต้น : ขวานขนาดใหญ่, เชือกคล้องตัว พร้อมอุปกรณ์ยึดเหนี่ยว, ท่อ PVC สำหรับสอดเชือกคล้องตัว กรรไกรตัดเหล็กขนาดใหญ่ อุปกรณ์ดับเพลิงชนิด ABC

ได้ทำการตรวจสอบสภาพอุปกรณ์รักษาพยาบาล และเครื่องมือช่วยชีวิตฉุกเฉินของรถคันดังกล่าว มีความพร้อมและอยู่ในสภาพการใช้งานได้ดี

นายแพทย์ ผู้ตรวจสภาพ

(.....)

ตำแหน่ง ผู้อำนวยการโรงพยาบาล.....

วันที่...../ เดือน...../ พ.ศ.....

หมายเหตุ ให้ใส่เครื่องหมาย / ในช่อง () หน้าข้อความที่ทำการตรวจว่าอยู่ในสภาพดี

* สำหรับรถที่ขึ้นทะเบียนระบบการแพทย์ฉุกเฉินปีงบประมาณ ๒๕๕๖ เป็นต้นไป ต้องมีอุปกรณ์ครบ

สพฉ. BLS

ตรวจสอบสภาพอุปกรณ์ประจำรถประกอบการพิจารณา

ด้วยข้าพเจ้า..... ตำแหน่ง ผู้อำนวยการโรงพยาบาล ได้ทำการตรวจ สภาพลักษณะ และอุปกรณ์ ประจำรถปฏิบัติการฉุกเฉิน ยี่ห้อ แบบ หมายเลขทะเบียน ซึ่งใช้บริการรับส่งผู้ป่วยฉุกเฉิน ของ (หน่วยงาน/ ส่วนราชการ / นิติบุคคล) มีลักษณะรถ และ อุปกรณ์รักษาพยาบาลประจำรถ ดังนี้

๑. () เป็นรถยนต์ตู้ / รถกระบะบรรทุก มีทะเบียนยานพาหนะถาวร / ได้รับการต่อทะเบียนแล้ว ขนาดมาตรฐาน มีหลังคาคลุม สูงเพียงพอที่จะทำการช่วยฟื้นคืนชีพ (CPR) ได้สะดวก ห้องคนขับมีผนังกันแยกออกจากห้องพยาบาล, ห้องคนขับ – ห้องพยาบาลสามารถสื่อสารกันได้, ประตูด้านท้ายสามารถปิดล็อกสนิท, มีแสงสว่างในห้องผู้ป่วยเพียงพอที่จะทำหัตถการ, ที่มีนั่งสำหรับผู้ปฏิบัติการฉุกเฉิน มีที่ว่างสำหรับจัดวางเตียงพร้อมผู้ป่วยฉุกเฉินในลักษณะนอนราบ มีระบบระบายอากาศในห้องพยาบาล
๒. () เพดานรถมีที่แขวนตัวให้เจ้าหน้าที่สามารถปฏิบัติการ ช่วยฟื้นคืนชีพ (CPR) – มีที่แขวนภาชนะใส่สารน้ำ
๓. () ติดตั้งวิทยุคมนาคม ระบบ VHF/FM พร้อมอุปกรณ์
๔. () มีออกซิเจน พร้อมอุปกรณ์ที่ใช้งานได้ดี / ปลอดภัย
๕. () ติดตั้งเครื่องดับเพลิงน้ำยาเหลวระเหยชนิดไม่มีสาร CFC ขนาดไม่น้อยกว่า ๕ ปอนด์
๖. () มี Long spinal board พร้อม สายรัดตรึง – ที่ยึดตรึงศีรษะ (Head Immobilizer)
๗. () มีฝีกอกชนิดแข็ง (Hard collar) ไม่น้อยกว่า ๓ ขนาด / ปรับเปลี่ยนขนาดได้
๘. () มีฝีกอกตาม แขน ขา
๙. () มีอุปกรณ์เพื่อการตรวจวินิจฉัย : พรอทวัดไข้, เครื่องวัดความดันโลหิตอัตโนมัติ
๑๐. () มีอุปกรณ์ปฐมพยาบาลและทำแผล พื้นฐาน (ถุงมือปราศจากเชื้อ , สำลี ไม้พันสำลี, ผ้าก๊อช ชนิดบาง และหนา , Elastic bandage ขนาด ๔ และ ๖ นิ้ว, พลาสเตอร์เหนียว, กรรไกร, แอลกอฮอล์ น้ำเกลือสำหรับล้างแผล, อุปกรณ์ล้างตา)
๑๑. () มี Pocket mask
๑๒. () มีเครื่องดูดเสมหะชนิดมือบีบ / ลูกยางแดง
๑๓. () มี Ambu BAG
๑๔. () มี Oro pharyngeal airway
๑๕. () อุปกรณ์สำหรับทำคลอด:- Umbilical cord clamp และ Umbilical cord tape + กรรไกรตัดสายสะดือ + ลูกยางดูดเสมหะ + ผ้าก๊อช ขนาด ๔ x ๔ นิ้ว + ผ้าเช็ดตัวผ้าห่อตัวเด็ก

๑๖. () มีเครื่อง Suction และสายขนาดต่างๆ
๑๗. () มี Gluco-meter
๑๘. () มียาหรือเวชภัณฑ์ **สำหรับชุดปฏิบัติการฉุกเฉินระดับต้น** ตามรายละเอียดที่กำหนด และมีคุณภาพ สำหรับใช้กับผู้ป่วยตามคำสั่ง จำนวน / ปริมาณตามความจำเป็น หรือเท่ากับ NSS, ASA gr V Nitroglycerine อมใต้ลิ้น, Nitroderm แผ่นติดหน้าอก, Salbutamol พ่น
๑๙. () มีอุปกรณ์ป้องกันและควบคุมการติดเชื้อ : ถุงมือ, Mask, ถุงขยะติดเชื้อ, ผ้ายางกันเปื้อน, รองเท้าบูต
๒๐. () มีอุปกรณ์ควบคุมสถานการณ์ : กรวยจราจร, ไฟฉายหรือไฟควบคุมจราจร, เสื้อสะท้อนแสง เทปกัน การจราจร, นกหวีด
๒๑. () มีอุปกรณ์กู้ภัยเบื้องต้น : ขวานขนาดใหญ่, เชือกคล้องตัว พร้อมอุปกรณ์ยึดเหนี่ยว, ท่อ PVC สำหรับ สอดเชือกคล้องตัว กรรไกรตัดเหล็กขนาดใหญ่ อุปกรณ์ดับเพลิงชนิด ABC

ได้ทำการตรวจสอบสภาพอุปกรณ์รักษาพยาบาล และเครื่องมือช่วยชีวิตฉุกเฉินของรถคันดังกล่าว มีความพร้อมและอยู่ในสภาพการใช้งานได้ดี

นายแพทย์ ผู้ตรวจสภาพ

(.....)

ตำแหน่ง ผู้อำนวยการโรงพยาบาล.....

วันที่...../ เดือน...../ พ.ศ.....

หมายเหตุ ให้ใส่เครื่องหมาย / ในช่อง () หน้าข้อความที่ทำการตรวจว่าอยู่ในสภาพดี

* สำหรับรถที่ขึ้นทะเบียนระบบการแพทย์ฉุกเฉินปีงบประมาณ ๒๕๕๖ เป็นต้นไป ต้องมีสีชาวลอด และเตียงนอนผู้ป่วยล็อกกับตัวยานพาหนะได้ และมีอุปกรณ์ครบ

สพฉ. FR

ตรวจสอบสภาพอุปกรณ์ประจำรถประกอบการพิจารณา

ด้วยข้าพเจ้า..... ตำแหน่ง ผู้อำนวยการโรงพยาบาล ได้ทำการตรวจ สภาพลักษณะ และอุปกรณ์ประจำรถปฏิบัติการฉุกเฉิน ยี่ห้อ แบบ หมายเลขทะเบียน ซึ่งให้บริการรับส่งผู้ป่วยฉุกเฉินของ..... (หน่วยงาน / ส่วนราชการ / นิติบุคคล) มีลักษณะรถ และอุปกรณ์รักษาพยาบาลประจำรถ ดังนี้

๑. () เป็นรถยนต์ตู้ / รถกระบะบรรทุก มีทะเบียนยานพาหนะถาวร / ได้รับการต่อทะเบียนแล้ว ขนาดมาตรฐาน มีหลังคาคลุม สูงเพียงพอที่จะทำการช่วยฟื้นคืนชีพ (CPR) ได้สะดวก ห้องคนขับมีผนังกันแยกออกจากห้องพยาบาล, ห้องคนขับ – ห้องพยาบาลสามารถสื่อสารกันได้, ประตูด้านท้ายสามารถเปิดล็อคสนิท, มีแสงสว่างในห้องผู้ป่วยเพียงพอที่จะทำการหัตถการ, ที่มีนั่งสำหรับผู้ปฏิบัติการฉุกเฉิน มีที่ว่างสำหรับจัดวางเตียงพร้อมผู้ป่วยฉุกเฉินในลักษณะนอนราบ มีระบบระบายอากาศในห้องพยาบาล
๒. () ติดตั้งวิทยุคมนาคม ระบบ VHF/FM พร้อมอุปกรณ์
๓. () ติดตั้งเครื่องดับเพลิงน้ำยาเหลวระเหยชนิดไม่มีสาร CFC ขนาดไม่น้อยกว่า ๕ ปอนด์
๔. () มี Long spinal board พร้อม สายรัดตรึง – ที่ยึดตรึงศีรษะ (Head Immobilizer)
๕. () มีเฝือกคอชนิดแข็ง (Hard collar) ไม่น้อยกว่า ๓ ขนาด / ปรับขนาดได้
๖. () มีเฝือกตาม แขน ขา
๗. () มีอุปกรณ์ปฐมพยาบาลและทำแผล พื้นฐาน (ถุงมือปราศจากเชื้อ, สำลี ไม้พันสำลี, ผ้าก๊อซ ชนิดบาง และหนา, Elastic bandage ขนาด ๔ และ ๖ นิ้ว, พลาสเตอร์เหนียว, กรรไกร, แอลกอฮอล์ น้ำเกลือสำหรับล้างแผล, อุปกรณ์ล้างตา)
๘. () มี Pocket mask
๙. () มีเครื่องดูดเสมหะชนิดมือปั๊ม / ลูกยางแดง
๑๐. () ที่หนีบสายสะดือ
๑๑. () มีอุปกรณ์ป้องกันและควบคุมการติดเชื้อ : ถุงมือ, Mask, ถุงขยะติดเชื้อ, ผ้ายางกันเปื้อน, รองเท้าบูต

๑๒. () มีอุปกรณ์ควบคุมสถานการณ์ : กรวยจราจร, ไฟฉายหรือไฟควบคุมจราจร, เสื้อสะท้อนแสง เทปกั้นการจราจร, นกหวีด
๑๓. () มีอุปกรณ์กู้ภัยเบื้องต้น : ขวานขนาดใหญ่, เชือกคล้องตัว พร้อมอุปกรณ์ยึดเหนี่ยว, ท่อ PVC สำหรับสอดเชือกคล้องตัว กรรไกรตัดเหล็กขนาดใหญ่ อุปกรณ์ดับเพลิงชนิด ABC

ได้ทำการตรวจสอบสภาพอุปกรณ์รักษาพยาบาล และเครื่องมือช่วยชีวิตฉุกเฉินของรถคันดังกล่าว มีความพร้อมและอยู่ในสภาพการใช้งานได้ดี

นายแพทย์ ผู้ตรวจสภาพ
(.....)
ตำแหน่ง ผู้อำนวยการโรงพยาบาล.....
วันที่...../ เดือน...../ พ.ศ.....

หมายเหตุ ให้ใส่เครื่องหมาย / ในช่อง () หน้าข้อความที่ทำการตรวจว่าอยู่ในสภาพดี

* สำหรับรถที่ขึ้นทะเบียนระบบการแพทย์ฉุกเฉินปีงบประมาณ ๒๕๕๖ เป็นต้นไป ต้องมีสีขาวยตลอด และเตียงนอนผู้ป่วยล็อกกับตัวยานพาหนะได้ และมีอุปกรณ์ครบ

พิจารณาปรับตามประกาศ สตช. เรื่อง กำหนดหลักเกณฑ์การขออนุญาตใช้
ไฟสัญญาณวับวาบและเสียงสัญญาณ (ฉบับที่ ๓) พ.ศ. ๒๕๕๓



ที่ สธ/.....

สำนักงานสาธารณสุขจังหวัด.....

วันที่..... เดือน..... พ.ศ.....

เรื่อง ขออนุญาตใช้ไฟสัญญาณวับวาบแสงแดงและน้ำเงิน

เรียน ผู้บังคับการตำรวจจังหวัด.....

สิ่งที่ส่งมาด้วย ๑. สำเนาหนังสือรับรองรถปฏิบัติการฉุกเฉินในระบบการแพทย์ฉุกเฉิน จำนวน ๑ ฉบับ
๒. สำเนาภาพถ่ายใบคู่มือการจดทะเบียนรถ จำนวน ๑ ฉบับ

ด้วยสถาบันการแพทย์ฉุกเฉินแห่งชาติ ได้มีหนังสือที่/..... ลงวันที่.....

รับรองมาตรฐานรถปฏิบัติการฉุกเฉินในระบบการแพทย์ฉุกเฉิน หมายเลขทะเบียน ของ.....
(ระบุชื่อส่วนราชการ / หน่วยงาน / นิติบุคคล เจ้าของรถ) ตั้งแต่วันที่ เดือน..... พ.ศ.....
ถึงวันที่..... เดือน..... พ.ศ..... รายละเอียดปรากฏตามที่ส่งมาด้วย

ดังนั้น เพื่อให้เป็นไปตามข้อกำหนดสำนักงานตำรวจแห่งชาติ เรื่อง กำหนดเงื่อนไขในการใช้
ไฟสัญญาณวับวาบ เสียงสัญญาณไซเรน หรือเสียงสัญญาณอย่างอื่นและเครื่องหมายแสดงลักษณะของรถฉุกเฉิน ฉบับลง
วันที่ ๒ พฤษภาคม ๒๕๕๖ และที่แก้ไขเพิ่มเติม จึงใคร่ขออนุญาตใช้ไฟสัญญาณวับวาบแสงแดงและน้ำเงินสำหรับรถ
ปฏิบัติการฉุกเฉินคันดังกล่าวข้างต้น ผลการพิจารณาเป็นประการใดกรุณาแจ้งให้สำนักงานสาธารณสุขจังหวัด.....
ทราบด้วย จักขอบคุณมาก

จึงเรียนมาเพื่อโปรดพิจารณา

ขอแสดงความนับถือ

.....
(.....)

.....ปฏิบัติราชการแทนปลัดกระทรวงสาธารณสุข

.....

โทรศัพท์.....

โทรสาร.....



รถบริการการแพทย์ฉุกเฉินผ่านการรับรอง โดย สถาบันการแพทย์ฉุกเฉินแห่งชาติ Certified Emergency Vehicle by National Institute for Emergency Medicine

รถฉุกเฉินลำเลียงผู้ป่วย



ตรวจสอบรถฉุกเฉินที่นี่

สติ๊กเกอร์รับรองรถบริการการแพทย์ฉุกเฉิน สำหรับติดข้างรถ

ขนาด 60x10 เซนติเมตร

แผ่นป้ายสี่เหลี่ยมรับรองรถบริการการแพทย์ฉุกเฉิน สำหรับติดหน้ารถ

ขนาด 10x10 เซนติเมตร

รถบริการการแพทย์ฉุกเฉินผ่านการรับรอง
โดย สถาบันการแพทย์ฉุกเฉินแห่งชาติ
Certified Emergency Vehicle by National Institute for Emergency Medicine

ทะเบียน **0 กก 0000 กท**

สันอายุ **มกราคม 2556**

รถฉุกเฉินลำเลียงผู้ป่วย



ด้านข้าง



รถบริการการแพทย์ฉุกเฉินผ่านการรับรอง
โดย สถาบันการแพทย์ฉุกเฉินแห่งชาติ
Certified Emergency Vehicle by National Institute for Emergency Medicine



รถฉุกเฉินลำเลียงผู้ป่วย

ตรวจสอบรถฉุกเฉินที่นี่



ด้านหน้า



รถบริการการแพทย์ฉุกเฉินผ่านการรับรอง
โดย สถาบันการแพทย์ฉุกเฉินแห่งชาติ
Certified Emergency Vehicle by National Institute for Emergency Medicine

ทะเบียน 0 กก 0000 กท

สิ้นอายุ มกราคม 2556

รถฉุกเฉินลำเลียงผู้ป่วย

