



แผนการป้องกันและบรรเทาสาธารณภัย
สำนักงานตำรวจแห่งชาติ

พ.ศ. ๒๕๖๗

ชุดที่ ๑ ของ ๒๐๐ ชุด
หน้า ๑ ของ ๓๐ หน้า
สำนักงานตำรวจแห่งชาติ
ถนนพระรามที่ ๑ เขตปทุมวัน
กรุงเทพมหานคร ๑๐๓๓๐
๑๙ กุมภาพันธ์ ๒๕๖๗
สาธารณภัย ๖๗

แผนการป้องกันและบรรเทาสาธารณภัย สำนักงานตำรวจแห่งชาติ

อ้างอิง

๑. พระราชบัญญัติป้องกันและบรรเทาสาธารณภัย พ.ศ.๒๕๕๐ และอนุบัญญัติที่เกี่ยวข้อง
๒. พระราชกฤษฎีกาแบ่งส่วนราชการสำนักงานตำรวจแห่งชาติ พ.ศ.๒๕๕๒
๓. ระเบียบกระทรวงการคลังว่าด้วยเงินอุดหนุนราชการเพื่อช่วยเหลือผู้ประสบภัยพิบัติกรณีฉุกเฉิน พ.ศ.๒๕๖๒
๔. แผนรักษาความสงบ สำนักงานตำรวจแห่งชาติ (กรกฎ/๕๒)
๕. แผนปฏิบัติการแก้ไขปัญหาค่าใช้จ่ายในการรักษาความปลอดภัย สำนักงานตำรวจแห่งชาติ (สันติรัฐ ๔๘)
๖. คำสั่งสำนักงานตำรวจแห่งชาติ ที่ ๖๐๘ / ๒๕๕๒ ลงวันที่ ๔ ธันวาคม ๒๕๕๒ เรื่อง ศูนย์ปฏิบัติการพิสูจน์เอกลักษณ์บุคคลและการส่งกลับสำนักงานตำรวจแห่งชาติ และคำสั่งแก้ไขเพิ่มเติม
๗. คำสั่งสำนักงานตำรวจแห่งชาติ ที่ ๖๐๒ / ๒๕๖๖ ลงวันที่ ๑ พฤษภาคม ๒๕๖๖ เรื่อง ศูนย์ปฏิบัติการสำนักงานตำรวจแห่งชาติ (ศปก.ตร.) และคำสั่งแก้ไขเพิ่มเติม
๘. แผนการป้องกันและบรรเทาสาธารณภัย สำนักงานตำรวจแห่งชาติ พ.ศ.๒๕๕๙
๙. แผนการป้องกันและบรรเทาสาธารณภัยแห่งชาติ พ.ศ.๒๕๖๔ - ๒๕๗๐
๑๐. พระราชบัญญัติตำรวจแห่งชาติ พ.ศ.๒๕๖๕
๑๑. นโยบายและแผนระดับชาติว่าด้วยความมั่นคงแห่งชาติ (พ.ศ. ๒๕๖๖ - ๒๕๗๐)
๑๒. แผนที่ประเทศไทยมาตราส่วน ๑ : ๕๐,๐๐๐ ครอบคลุมพื้นที่ประเทศไทยทุกระวาง

๑. สถานการณ์

ก. สถานการณ์และแนวโน้มสาธารณภัย

องค์การสหประชาชาติ (United Nations :UN) คาดการณ์ว่า จำนวนประชากรโลกจะเพิ่มสูงขึ้นถึง ๙,๗๐๐ ล้านคน ภายในปี พ.ศ.๒๕๙๓ จากปัจจุบันมีอยู่ประมาณ ๗,๗๐๐ ล้านคน ซึ่งจะทำให้ความต้องการสิ่งจำเป็นขั้นพื้นฐานในการดำรงชีวิตเพิ่มสูงขึ้นและยังทำให้แนวโน้มการเปลี่ยนแปลงโครงสร้างทางสังคมที่สำคัญคือการเพิ่มขึ้นของประชากรสูงอายุซึ่งนับเป็นกลุ่มเปราะบางเมื่อเกิดสาธารณภัยที่ต้องได้รับการดูแลเป็นการเฉพาะ นอกจากนี้ ยังพบอีกว่าการพัฒนาด้านวิทยาศาสตร์และเทคโนโลยี การเติบโตทางเศรษฐกิจ อุตสาหกรรม การค้า และการลงทุน เป็นสาเหตุที่ทำให้มีการแข่งขันและการตอบสนองความต้องการของประชาชนมากขึ้น ซึ่งผลที่จะตามมาคือทรัพยากรธรรมชาติที่มีอยู่ถูกใช้อย่างฟุ่มเฟือย การพัฒนาต่าง ๆ ที่ไม่คำนึงถึงความยั่งยืนของทรัพยากรธรรมชาติและสิ่งแวดล้อม ขีดจำกัดและศักยภาพในการฟื้นตัวของทรัพยากรลดลงเป็นเหตุให้ระบบนิเวศถูกทำลายและเสื่อมโทรมอย่างต่อเนื่อง กระทั่งในที่สุดนำไปสู่การเปลี่ยนแปลงสภาพภูมิอากาศที่ทำให้เกิดการผันแปรของฤดูกาล ระดับน้ำทะเลที่เพิ่มสูงขึ้นเป็นสาธารณภัยที่นับวันจะทวีความรุนแรงมากขึ้นและเป็นความท้าทายของหลายประเทศทั่วโลกที่ต้องเผชิญความเสี่ยงอย่างหลีกเลี่ยงไม่ได้ (UN, World Population Prospects ๒๐๑๙ : Highlights)

แผนการป้องกันและบรรเทาสาธารณภัย สำนักงานตำรวจแห่งชาติ

ศูนย์วิจัยการระบาดวิทยาของภัยพิบัติ (Centre for Research on the Epidemiology of Disaster : CRED) ได้รวบรวมข้อมูลสถานการณ์ความเสี่ยงภัยของโลก (Global Risk) พบว่า สถิติการเกิดสาธารณภัยทั่วโลกในรอบ ๑๐ ปีที่ผ่านมา (พ.ศ.๒๕๕๑ - ๒๕๖๐) เฉลี่ยจำนวน ๓๔๓ ครั้งต่อปี มีผู้เสียชีวิต จำนวน ๑๑,๗๕๕ คนต่อปี และมูลค่าความเสียหายทางเศรษฐกิจคิดเป็น ๑๓๐,๐๐๐ ล้านดอลลาร์สหรัฐ สำหรับสถิติปี พ.ศ.๒๕๖๒ เกิดจำนวน ๓๙๖ ครั้ง โดยเกิดขึ้นในทวีปเอเชียสูงสุดถึงร้อยละ ๔๐ หรือคิดเป็นจำนวน ๑๖๐ ครั้ง นอกจากนี้ อุทกภัยและวาตภัยเป็นภัยสองลำดับแรกที่เกิดขึ้นบ่อยครั้ง มีสถิติผู้เสียชีวิตและผู้ได้รับผลกระทบมากที่สุด ทั้งนี้ CRED ได้กล่าวเพิ่มเติมว่า ถึงแม้ว่าการเกิดสาธารณภัยจะมีความถี่และความรุนแรงเพิ่มมากขึ้น ส่งผลให้มูลค่าความเสียหายทางเศรษฐกิจสูงขึ้น หากแต่จำนวนผู้เสียชีวิตกลับมีแนวโน้มลดลงก็เนื่องมาจากประเทศนั้น ๆ มีการลงทุนเพื่อการลดความเสี่ยงจากสาธารณภัย โดยการป้องกันและลดผลกระทบ การเตรียมความพร้อม และการฟื้นฟูให้ดีกว่าเดิมมากขึ้นอย่างเป็นรูปธรรม

คณะกรรมการระหว่างรัฐบาลว่าด้วยการเปลี่ยนแปลงสภาพภูมิอากาศ (Intergovernmental Panel on Climate Change : IPCC) ได้ระบุว่า ภูมิภาคเอเชียตะวันออกเฉียงใต้เป็นภูมิภาคที่มีความเปราะบางสูงต่อผลกระทบจากการเปลี่ยนแปลงสภาพภูมิอากาศที่อาจทำให้ระดับน้ำทะเลเฉลี่ยทั่วโลกเพิ่มขึ้นสูงถึง ๑.๑ เมตรภายในปี พ.ศ.๒๖๔๓ อีกทั้งองค์การที่ไม่แสวงหากำไร Climate Central ได้ทำการศึกษากรณีสภาพภูมิอากาศทวีความรุนแรงมากขึ้น มีแนวโน้มทำให้เกิดสาธารณภัยต่อเมืองใหญ่ทั่วโลกที่อยู่ตามแนวชายฝั่งทะเล เช่น เมืองมุมไบ สาธารณรัฐอินเดีย เมืองเซี่ยงไฮ้ สาธารณรัฐประชาชนจีน กรุงจาการ์ตา สาธารณรัฐอินโดนีเซีย และกรุงเทพมหานคร ประเทศไทย จะมีโอกาสเกิดความเสียหายสูงจากน้ำท่วมพื้นที่ตามแนวชายฝั่งและการทรุดตัวของพื้นดิน

โครงการพัฒนาแห่งสหประชาชาติ (United Nations Development Programme : UNDP) ได้ศึกษาเกี่ยวกับการลงทุนเพื่อลดความเสี่ยงจากสาธารณภัย พบว่า หากประเทศมีการลงทุนด้านการลดความเสี่ยงจากสาธารณภัย ๑ เหรียญสหรัฐ จะสามารถป้องกันและลดผลกระทบจากสาธารณภัยได้เท่ากับ ๗ เหรียญสหรัฐ สอดคล้องกับเป้าหมายการพัฒนาที่ยั่งยืน พ.ศ.๒๕๕๘ - ๒๕๗๓ (Sustainable Development Goals : SDGs) และพันธกิจของกรอบการดำเนินงานเซนไดเพื่อการลดความเสี่ยงจากภัยพิบัติ พ.ศ.๒๕๕๘ - ๒๕๗๓ ว่าด้วยการลงทุนด้านการลดความเสี่ยงจากสาธารณภัยทั้งที่ใช้โครงสร้างและไม่ใช้โครงสร้าง เพื่อลดความสูญเสียด้านชีวิต ทรัพย์สิน เศรษฐกิจ และสังคม เพื่อนำไปสู่สังคมความปลอดภัยแบบยั่งยืน (Resilience)

รายงานการประเมินสถานการณ์โลกด้านการลดความเสี่ยงจากสาธารณภัย (Global Assessment Report on Disaster Risk Reduction : GAR) กล่าวว่า การเปลี่ยนแปลงสภาพภูมิอากาศทั่วโลกเป็นความเสี่ยงที่ส่งผลให้สาธารณภัยที่มีความรุนแรง ชับซ้อน และส่งผลกระทบในวงกว้าง จึงได้เสนอกรอบการดำเนินงานเซนไดเพื่อการลดความเสี่ยงจากภัยพิบัติ พ.ศ.๒๕๕๘ - ๒๕๗๓ เป็นเครื่องมือในการกำหนดแนวทางและนโยบายในการจัดการความเสี่ยงจากสาธารณภัยว่าด้วยนวัตกรรมเชิงแนวคิด

แผนการป้องกันและบรรเทาสาธารณภัย สำนักงานตำรวจแห่งชาติ

ที่มีความยืดหยุ่นและรวดเร็ว การวิเคราะห์ข้อมูลอย่างเป็นระบบ รวมทั้งความเชื่อมโยงทั้งในระดับนโยบาย และระดับปฏิบัติ โดยการมีส่วนร่วมจากทุกภาคส่วนในการถอดบทเรียนและสังเคราะห์ให้เกิดองค์ความรู้ เพื่อนำมาวางแผนทางการปฏิบัติร่วมกัน ในการจัดการปัญหา การถ่ายถอดนวัตกรรม และการสร้างกลไก ในการรับมือกับสาธารณภัยแต่ละประเภท ตลอดจนให้รวมถึงการพัฒนาความร่วมมือระหว่างประเทศ ในการดำเนินการดังกล่าวด้วย

จากข้อมูลสถานการณ์สาธารณภัยโลกที่ได้กล่าวมาข้างต้น ประชากรทั่วทุกมุมโลกต่างก็มีความเสี่ยงจากสาธารณภัยทุกรูปแบบ ไม่ว่าจะเป็นภัยจากธรรมชาติ ภัยจากสิ่งแวดล้อม ภัยที่เกิดจากมนุษย์ และภัยจากสาเหตุอื่น ๆ ซึ่งในบางสถานการณ์ภัยที่เกิดขึ้นนั้นสามารถที่จะก่อให้เกิดภัยประเภทอื่นตามมาที่มีความรุนแรงยิ่งกว่า หรืออาจต้องใช้วิธีการในการจัดการที่มีความแตกต่างกับภัยแรก (Compound Hazard) เช่น กรณีการเกิดแผ่นดินไหวและเกิดสึนามิตามมาในมหาสมุทรอินเดียเมื่อเดือนธันวาคม ๒๕๔๗ มีผู้เสียชีวิตมากกว่า ๕,๐๐๐ คน และสูญหายมากกว่า ๒,๐๐๐ คน (ศูนย์เตือนภัยพิบัติแห่งชาติ ๒๕๔๘) กรณีการเกิดโรคติดเชื้อไวรัสโคโรนา ๒๐๑๙ และเกิดอุทกภัยภาคใต้เมื่อเดือนมกราคม ๒๕๖๔ เป็นต้น

ข. สถานการณ์เฉพาะ

๑) อัคคีภัย (Fire)

เป็นภัยประเภทหนึ่งที่เกิดจากไฟ ไฟเป็นพลังงานอย่างหนึ่งที่ทำให้ความร้อน โดยความร้อนของไฟที่ขาดการควบคุมดูแล จะทำให้เกิดการติดต่อกลุกลามไปตามบริเวณที่มีเชื้อเพลิงเกิดการลุกไหม้ต่อเนื่อง หากปล่อยเวลาของการลุกไหม้นานเกินไป เกิดการลุกลามมากยิ่งขึ้น สภาพของไฟจะรุนแรงมากขึ้น ถ้าการลุกไหม้มีเชื้อเพลิงหนาหรือมีไอของเชื้อเพลิงถูกขับออกมาความรุนแรงก็จะมากยิ่งขึ้น ซึ่งเชื้อเพลิงได้แก่ สารเคมี หรือวัตถุใด ๆ ที่มีสถานะเป็นของแข็ง ของเหลว หรือก๊าซที่อยู่ในภาวะพร้อมจะเกิดการสันดาปจากการจุดติดใด ๆ หรือจากการสันดาปเอง

๒) ภัยแล้ง (Drought)

เป็นภัยที่เกิดจากธรรมชาติสภาพอากาศแห้งแล้งและขาดแคลนน้ำเป็นระยะเวลานาน โดยทั่วไปเกิดขึ้นเมื่อพื้นที่ที่ได้รับน้ำอย่างสม่ำเสมอเกิดฝนตกต่ำกว่าค่าเฉลี่ย ประเทศไทยได้แบ่งการบริหารจัดการน้ำในฤดูแล้งเป็น ๕ ประเภท ดังนี้ ๑) การสำรองน้ำไว้สำหรับการใช้น้ำในช่วงต้นฤดูฝน เพื่อสนับสนุนการเพาะปลูกข้าวนาปี ๒) การจัดสรรน้ำเพื่อการอุปโภคบริโภค ๓) การจัดสรรน้ำเพื่อการรักษาระบบนิเวศ ๔) การจัดสรรน้ำเพื่อการเกษตรกรรม และ ๕) การจัดสรรน้ำเพื่อการอุตสาหกรรม นอกจากนี้ ภัยแล้งในแต่ละปีส่งผลกระทบต่อเกษตรกรซึ่งถือว่าเป็นประชากรส่วนใหญ่ของประเทศและผลกระทบที่เกิดจากภัยแล้งอาจนำไปสู่การพังทลายของผิวดิน การเกิดฝุ่นละออง พายุฝุ่น การรุกรานของน้ำเค็ม และโอกาสเกิดไฟป่าสูงขึ้น สร้างความสูญเสียทางเศรษฐกิจของประเทศ

๓) อุทกภัย (Flood)

เป็นเหตุการณ์ที่เกิดจากฝนตกหนักและฝนตกสะสมเป็นเวลานาน ทำให้เกิดน้ำป่าไหลหลาก น้ำท่วมฉับพลัน น้ำท่วมขัง และน้ำล้นตลิ่ง ประชาชนได้รับความเดือดร้อน สิ่งสาธารณประโยชน์ และทรัพย์สินของประชาชนได้รับความเสียหาย โดยมีสาเหตุหลัก ได้แก่ มรสุมตะวันตกเฉียงใต้ที่พัดปกคลุม

แผนการป้องกันและบรรเทาสาธารณภัย สำนักงานตำรวจแห่งชาติ

ทะเลอันดามันและประเทศไทยในช่วงเดือนพฤษภาคมถึงกันยายน มรสุมตะวันออกเฉียงเหนือที่พัดปกคลุมอ่าวไทยและภาคใต้ในช่วงเดือนตุลาคมถึงธันวาคม ร่องมรสุมที่พาดผ่านภาคเหนือและภาคตะวันออกเฉียงเหนือภาคกลาง รวมถึงหย่อมความกดอากาศต่ำและพายุหมุนเขตร้อน (ดีเปรสชัน ไชนัน และไต้ฝุ่น) นอกจากนี้ยังมีสาเหตุอื่น ๆ ที่ไม่ได้เกิดขึ้นจากธรรมชาติ เช่น อ่างเก็บน้ำ เขื่อนแตก เป็นต้น

๔) วัตภัย (Wind Storm)

เป็นปรากฏการณ์ธรรมชาติที่มีสาเหตุจากลมแรงจนทำให้เกิดความเสียหายแก่อาคารบ้านเรือน สิ่งก่อสร้าง ต้นไม้ เรือสวนไร่นา ยานพาหนะ และระบบสาธารณูปโภค เช่น ระบบไฟฟ้า ระบบสื่อสาร โทรคมนาคม รวมถึงชีวิตของประชาชน สำหรับประเทศไทย สาเหตุของวัตภัย คือ พายุฝน พายุคะนอง พายุฤดูร้อน พายุลมวง และพายุหมุนเขตร้อน (ดีเปรสชัน ไชนัน ไต้ฝุ่น) โดยเฉพาะพายุหมุนเขตร้อน จะส่งผลกระทบต่อพื้นที่เป็นบริเวณกว้างนับร้อยตารางกิโลเมตร (บริเวณรอบศูนย์กลางของพายุจะเป็นบริเวณที่ได้รับผลกระทบจากวัตภัยมากที่สุด) หากพายุมีกำลังแรงขึ้นเป็นพายุไชนันหรือไต้ฝุ่นจะก่อให้เกิดวัตภัย อุทกภัย และคลื่นพายุซัดฝั่ง (Storm Surge) ซึ่งเป็นอันตรายและสร้างความเสียหาย

๕) ภัยจากดินโคลนถล่ม (Landslide)

เป็นเหตุการณ์ที่มักเกิดขึ้นพร้อมกันหรือเกิดตามมาหลังจากเกิดน้ำป่าไหลหลาก อันเนื่องมาจากพายุฝนที่ทำให้เกิดฝนตกหนักอย่างต่อเนื่องรุนแรง ส่งผลให้มวลดินและหินไม่สามารถรองรับการอุ้มน้ำได้ จึงเกิดการเคลื่อนตัวตามอิทธิพลของแรงโน้มถ่วงของโลก ปัจจุบันปัญหาดินโคลนถล่มเกิดบ่อยครั้งและมีความรุนแรงเพิ่มมากขึ้นอันมีสาเหตุมาจากพฤติกรรมของมนุษย์ เช่น การตัดไม้ทำลายป่า การทำการเกษตรในพื้นที่ลาดชัน การทำลายหน้าดิน เป็นต้น สำหรับประเทศไทยมักเกิดเหตุการณ์ดินโคลนถล่มในช่วงฤดูฝน (ปลายเดือนพฤษภาคมถึงกลางเดือนตุลาคม)

๖) โรคระบาด (Pandemic)

เป็นโรคติดต่อหรือโรคที่ยังไม่ทราบสาเหตุของการเกิดโรคแน่ชัดซึ่งอาจแพร่ไปสู่ผู้อื่นได้อย่างรวดเร็วและกว้างขวาง หรือมีภาวะของการเกิดโรคมามากกว่าปกติที่เคยเป็นมา องค์การอนามัยโลก (WHO) แถลงการณ์เมื่อวันที่ ๑๑ มีนาคม ๒๕๖๓ ยกระดับการแพร่ระบาดของไวรัสโคโรนา ๒๐๑๙ หรือ COVID-๑๙ จากโรคระบาด (Epidemic) เป็นโรคระบาดใหญ่ (Pandemic) หลังจากมีการลุกลามไปหลายประเทศในภูมิภาคต่างๆ ทั่วโลก สำหรับการประกาศโรคระบาดของประเทศไทย ให้เป็นไปตามมาตรา ๙ แห่งพระราชบัญญัติโรคติดต่อ พ.ศ.๒๕๕๘ ทั้งนี้ การระบาดของโรคที่สำคัญ ๆ ในประเทศไทย ได้แก่

ปี พ.ศ.	การระบาด	ปี พ.ศ.	การระบาด
๒๕๔๗	โรคไข้หวัดนก	๒๕๕๖	โรคติดต่อระบบทางเดินหายใจเฉียบพลัน (Middle East Respiratory Syndrome : MERS - Cov)
๒๕๕๒	โรคไข้หวัดสายพันธุ์ใหม่ H๑N๑ (๒๐๐๙)	๒๕๕๗	โรคติดเชื้อไวรัสอีโบล่า
๒๕๕๑ - ๒๕๕๒	โรคไข้ปวดข้อยุงลาย	๒๕๖๓	โรคติดเชื้อไวรัสโคโรนา ๒๐๑๙ (Coronavirus disease ๒๐๑๙ : COVID - ๑๙)
๒๕๕๕	โรคไข้เลือดออก		

แผนการป้องกันและบรรเทาสาธารณภัย สำนักงานตำรวจแห่งชาติ

๗) ภัยจากไฟป่าและหมอกควัน (Forest Fire and Smoke)

เป็นภัยที่มักเกิดขึ้นในป่าธรรมชาติหรือสวนป่าแล้วลุกลามไปได้โดยอิสระปราศจากการควบคุม ตลอดจนเป็นผลให้ฝุ่นควันและอนุภาคแขวนลอยในอากาศ รวมตัวกันในสภาวะที่อากาศปิด เกิดอันตรายต่อทรัพย์สินและสุขภาพของประชาชน สถานการณ์ไฟป่าและหมอกควันส่งผลกระทบต่อสุขภาพ คุณภาพชีวิต และสิ่งแวดล้อม ตลอดจนสภาพเศรษฐกิจโดยรวมของประเทศ

๘) ภัยจากมลพิษทางอากาศประเภท PM ๒.๕ (Particulate Matter : PM)

มลพิษทางอากาศประเภท PM ๒.๕ เป็นเหตุการณ์ที่มลพิษทางอากาศประเภทฝุ่นละออง ขนาดไม่เกิน ๒.๕ ไมครอน หรือ PM ๒.๕ ที่มีแหล่งกำเนิดจากเหตุการณ์ทางธรรมชาติหรือจากกิจกรรมของมนุษย์ และเกิดการสะสมในบรรยากาศ ทำให้ PM ๒.๕ ปกคลุมพื้นที่อยู่อาศัยของประชาชน จนมีความเสี่ยงทำให้เกิดผลกระทบต่อสุขภาพของประชาชนจำนวนมาก

ปัจจุบันฝุ่นละอองขนาดไม่เกิน ๒.๕ ไมครอน (PM ๒.๕) เป็นภัยด้านสิ่งแวดล้อมที่คุกคามสุขภาพของประชาชน โดยเฉพาะในประชาชนกลุ่มเสี่ยง ทั้งเด็ก หญิงตั้งครรภ์ ผู้สูงอายุ และผู้ที่มีโรคประจำตัว เช่น โรคระบบทางเดินหายใจ หอบหืด เป็นต้น ซึ่งสถานการณ์ดังกล่าว ส่งผลกระทบต่อสุขภาพของประชาชน ในทุกกลุ่มทั้งในระยะสั้นและระยะยาว

๙) แผ่นดินไหวและสึนามิ (Earthquake and Tsunami)

เป็นปรากฏการณ์ธรรมชาติที่มีสาเหตุเกิดจากการสั่นสะเทือนอย่างรุนแรงของพื้นดิน ในช่วงเวลาหนึ่ง เกิดขึ้นจากแรงเสียดทานระหว่างชั้นหินและชั้นดินภายใต้ผิวโลกตามแนวรอยเลื่อนของเปลือกโลกที่มีพลัง และยังเคลื่อนตัวอยู่ทั้งภายในและภายนอกประเทศไทย ในช่วงหลายปีที่ผ่านมา บริเวณภาคเหนือ และภาคตะวันตกของประเทศที่อยู่ในแนวรอยเลื่อนได้รับผลกระทบจากแผ่นดินไหวบ่อยครั้งขึ้น ดังเช่น กรณีที่เกิดขึ้นที่อำเภอวังเหนือ จังหวัดลำปาง เมื่อปี พ.ศ.๒๕๖๒ ความรุนแรงขนาด ๔.๙ สร้างความเสียหายให้แก่อาคารบ้านเรือนและทรัพย์สินของประชาชนเป็นจำนวนมาก (กรมทรัพยากรธรณี, ๒๕๖๓) นอกจากนี้ แผ่นดินไหวขนาดใหญ่ในมหาสมุทร ยังอาจทำให้เกิดสึนามิเคลื่อนตัวด้วยความเร็วสูง มีพลังรุนแรงสามารถเคลื่อนที่ไปได้เป็นระยะทางไกล ๆ และเมื่อเคลื่อนที่เข้าสู่บริเวณชายฝั่งทะเลจะทำให้เกิดเป็นคลื่นขนาดใหญ่ ที่เรียกกันว่า “สึนามิ” (Tsunami) ก่อให้เกิดความเสียหายอย่างใหญ่หลวงต่อชีวิตและทรัพย์สินของผู้คนที่อาศัยอยู่ตามบริเวณชายฝั่ง ดังที่เคยเกิดขึ้นบริเวณภาคใต้ฝั่งทะเลอันดามันในปี พ.ศ.๒๕๔๗ ซึ่งทำให้มีผู้เสียชีวิตถึง ๕,๓๙๕ ราย

๑๐) ภัยจากสารเคมี (Chemical incidents)

เป็นภัยที่เกิดจากสารเคมีที่มีอยู่ในธรรมชาติและที่มนุษย์สร้างขึ้น อาจเกิดจากการใช้ (Usability) วัตถุดิบ (Raw Material) การแปรรูป (Transform) ผลพลอยได้จากการผลิต (By Product) หรือเกิดการปนเปื้อน (Contamination) ในสิ่งแวดล้อม หรือเกิดจากอุบัติเหตุ (Accident) ในวงจรชีวิตของสารเคมี เช่น ในกระบวนการผลิต การบรรจุ การเก็บรักษา การจำหน่าย การขนส่ง และการบำบัดกำจัดทำลาย เป็นต้น ซึ่งมีผลกระทบต่อมนุษย์และสิ่งมีชีวิตที่เกี่ยวข้อง โดยอาจเกิดเนื่องจากการทำงานในภาคอุตสาหกรรม

แผนการป้องกันและบรรเทาสาธารณภัย สำนักงานตำรวจแห่งชาติ

(เช่น สารกำจัด พาหะนำโรค) เมื่อมีการได้รับสัมผัสสารเคมีเข้าสู่ร่างกายอาจก่อให้เกิดโรคจากสารเคมีแบบเฉียบพลัน และ/หรือแบบเรื้อรัง มีทั้งเกิดขึ้นเป็นแบบเฉพาะรายบุคคลหรือขยายวงกว้างเป็นกลุ่มประชากร

๑๑) ภัยจากการคมนาคม (Transportation)

เป็นอุบัติเหตุจากการจราจรทางบก ทางน้ำ และทางอากาศ ซึ่งส่งผลกระทบต่อชีวิตและทรัพย์สินของประชาชนก่อให้เกิดความสูญเสียต่อเศรษฐกิจและสังคม แบ่งออกเป็น ๔ สาขา ได้แก่ การคมนาคมทางถนน การคมนาคมทางราง การคมนาคมทางน้ำ และการคมนาคมทางอากาศ ประเทศไทยมีแนวโน้มอัตราการเกิดอุบัติเหตุทางถนนเพิ่มขึ้นอย่างต่อเนื่อง โดยในปี พ.ศ.๒๕๖๑ องค์การอนามัยโลก (WHO) ได้จัดอันดับให้ประเทศไทยเป็นประเทศที่มีอัตราการเกิดอุบัติเหตุสูงเป็นอันดับ ๙ ของโลก มีผู้เสียชีวิตปีละประมาณ ๒๒,๔๙๑ ราย คิดเป็น ๓๒.๗ คนต่อประชากร ๑ แสนคน และสถาบันวิจัยเพื่อการพัฒนาประเทศไทย (TDRI) ได้คำนวณมูลค่าความสูญเสียจากการเสียชีวิตและบาดเจ็บสาหัสจากอุบัติเหตุทางถนนสร้างความสูญเสียคิดเป็นมูลค่าทางเศรษฐกิจประมาณ ๕ แสนล้านบาทต่อปี

ค. ปฏิทินสาธารณภัยในประเทศไทย

สถานการณ์ภัยที่เกิดขึ้นเป็นประจำโดยแบ่งตามช่วงเวลาของการเกิดภัยนั้น ๆ ในรอบ ๑ ปี ซึ่งมีทั้งภัยที่สามารถคาดการณ์ได้หรือสาธารณภัยรูปแบบใหม่และ/หรือมีรูปแบบที่เปลี่ยนไปจากเดิมเนื่องจากการเปลี่ยนแปลงสภาพภูมิอากาศ (Climate Change) ซึ่งทำให้คาดการณ์ได้ยากหรือมีความไม่แน่นอนสูง ดังปรากฏช่วงเวลาการเกิดภัยตามปฏิทินสาธารณภัย ดังนี้

ภัย/เดือน	ม.ค.	ก.พ.	มี.ค.	เม.ย.	พ.ค.	มิ.ย.	ก.ค.	ส.ค.	ก.ย.	ต.ค.	พ.ย.	ธ.ค.
อุทกภัย						ทุกภาค			ภาคใต้			
ภัยแล้ง	ฤดูแล้งทั่วประเทศ					ฝนทิ้งช่วง						
แผ่นดินไหว	เน้นพื้นที่ภาคเหนือและพื้นที่ที่มีรอยเลื่อน ความข้อมูลกรมทรัพยากรธรณี											
พายุฤดูร้อน			ทุกภาค									
อัคคีภัย	ปีใหม่ กระจุก											
ไฟฟ้า	ภาคตะวันออกเฉียงเหนือ					ภาคกลาง/ตะวันออกเฉียงใต้		ภาคเหนือ		ภาคตะวันออกเฉียงเหนือ		
ภัยหนาว	ภาคเหนือ/ตะวันออกเฉียงเหนือ		ภาคเหนือ/ตะวันออกเฉียงเหนือ									

หมายเหตุ : เน้นระวางตลอดปี

แผนการป้องกันและบรรเทาสาธารณภัย สำนักงานตำรวจแห่งชาติ

ง. สมมุติฐาน

๑) สถานการณ์ด้านสาธารณภัยในประเทศไทยและในกลุ่มประเทศอาเซียน เกิดขึ้นบ่อยครั้ง ทั้งในฤดูกาลและนอกฤดูกาล สามารถเกิดขึ้นได้ในทุกพื้นที่ และไม่อาจคาดการณ์สถานการณ์ความรุนแรง และความเสียหายที่เกิดขึ้นได้

๒) สำนักงานตำรวจแห่งชาติ ในฐานะหน่วยงานของรัฐที่มีบุคลากรที่มีความพร้อมในการปฏิบัติหน้าที่ อยู่ตลอดเวลา ครอบคลุมทุกพื้นที่ เพื่อรองรับการปฏิบัติหน้าที่ตามกฎหมายในฐานะเจ้าหน้าที่ตำรวจ การปฏิบัติหน้าที่ตามพระราชบัญญัติการป้องกันและบรรเทาสาธารณภัย พ.ศ.๒๕๕๐ และแผนปฏิบัติการต่าง ๆ ที่เกี่ยวข้อง

๓) หน่วยงานต่าง ๆ ที่เกี่ยวข้องได้มีการจัดทำแผนการป้องกันและบรรเทาสาธารณภัย แผนปฏิบัติการเผชิญเหตุสาธารณภัยต่าง ๆ และแนวทางปฏิบัติในการสนับสนุนการปฏิบัติงานในภาวะฉุกเฉิน (สปฉ.) ตามแผนการป้องกันและบรรเทาสาธารณภัยแห่งชาติ พ.ศ.๒๕๖๔ – ๒๕๗๐ ทำให้หน่วยงานของสำนักงานตำรวจแห่งชาติ สามารถประสานการปฏิบัติในส่วนที่เกี่ยวข้อง หรือดำเนินการต่าง ๆ เพิ่มเติม เพื่อให้การปฏิบัติหน้าที่ ในความรับผิดชอบของสำนักงานตำรวจแห่งชาติเกิดประสิทธิภาพสูงสุด

๒. ภารกิจ

สำนักงานตำรวจแห่งชาติ มีหน้าที่จัดกำลังรักษาความสงบเรียบร้อย ดูแลความปลอดภัยในชีวิต และทรัพย์สินของประชาชน จัดระบบจราจรในพื้นที่ประสบภัยและพื้นที่ใกล้เคียง ควบคุมและบังคับใช้กฎหมายเพื่อป้องกันและปราบปรามการกระทำผิดทางอาญา การตรวจพิสูจน์สถานที่เกิดเหตุ การชันสูตรพลิกศพ การตรวจพิสูจน์เอกลักษณ์บุคคล การจัดการศพ การติดตามผู้สูญหายและการส่งกลับ รวมทั้ง จัดชุดปฏิบัติการ เจ้าหน้าที่ผู้เชี่ยวชาญพิเศษ เครื่องมืออุปกรณ์และยานพาหนะสนับสนุนการป้องกัน และบรรเทาสาธารณภัย ให้กับกองบัญชาการป้องกันและบรรเทาสาธารณภัยแห่งชาติ และกองอำนวยการ ป้องกันและบรรเทาสาธารณภัยประจำพื้นที่ ในพื้นที่รับผิดชอบทั่วประเทศตามที่ได้รับมอบหมาย เพื่อป้องกัน บรรเทาสาธารณภัยและแก้ไขปัญหาอันเกิดจากสาธารณภัยที่ส่งผลกระทบต่อความสงบเรียบร้อย และความปลอดภัยในชีวิตและทรัพย์สินของประชาชน ตั้งแต่เกิดสถานการณ์สาธารณภัยจนเสร็จสิ้นภารกิจ

๓. การปฏิบัติ

ก. แนวความคิดในการปฏิบัติ

๑) แนวทางการปฏิบัติตามแผนการป้องกันและบรรเทาสาธารณภัยแห่งชาติ พ.ศ.๒๕๖๔ – ๒๕๗๐

ก) แนวทางการปฏิบัติในการแจ้งระดับสถานการณ์สาธารณภัยให้หน่วยงานภาครัฐ ในการจัดการสาธารณภัย

ระดับสถานการณ์สาธารณภัย สำหรับใช้เป็นกรอบแนวคิดในการแจ้งเตือนภัย และเพื่อเป็นแนวทางให้หน่วยงานที่เกี่ยวข้องนำไปปรับใช้ตามภารกิจ/หน้าที่ของหน่วยงานในการจัดการ สาธารณภัยโดยกำหนดความหมาย ของสีตามสถานการณ์ของสาธารณภัยไว้ ๕ ระดับ ดังนี้

แผนการป้องกันและบรรเทาสาธารณภัย สำนักงานตำรวจแห่งชาติ

 สีแดง หมายถึง สถานการณ์อยู่ในภาวะอันตรายสูงสุด ให้อาศัยอยู่แต่ในสถานที่ปลอดภัยหรือต้องอพยพไปยังสถานที่ปลอดภัย และปฏิบัติตามข้อสั่งการ

 สีส้ม หมายถึง สถานการณ์อยู่ในภาวะเสี่ยงอันตรายสูง เจ้าหน้าที่กำลังควบคุมสถานการณ์ ให้อพยพไปยังสถานที่ปลอดภัย และปฏิบัติตามแนวทางที่กำหนด

 สีเหลือง หมายถึง สถานการณ์อยู่ในภาวะเสี่ยงอันตราย มีแนวโน้มที่สถานการณ์จะรุนแรงมากขึ้น ให้จัดเตรียมความพร้อมรับสถานการณ์ และปฏิบัติตามคำแนะนำ

 สีน้ำเงิน หมายถึง สถานการณ์อยู่ในภาวะเฝ้าระวัง ให้ติดตามข้อมูลข่าวสารอย่างใกล้ชิด

 สีเขียว หมายถึง สถานการณ์อยู่ในภาวะปกติ ให้ติดตามข้อมูลข่าวสารเป็นประจำ

ให้กองบัญชาการ/กองอำนวยการแจ้งระดับสถานการณ์สาธารณภัย เพื่อหน่วยงานที่เกี่ยวข้องไปดำเนินการตามมาตรฐานการปฏิบัติงาน

ข) แนวทางปฏิบัติในการจัดตั้งองค์กรปฏิบัติการจัดการในภาวะฉุกเฉิน

(๑) องค์กรปฏิบัติการจัดการในภาวะฉุกเฉิน

เมื่อเกิดหรือคาดว่าจะเกิดสาธารณภัยขึ้น ให้มีการจัดตั้งองค์กรปฏิบัติการจัดการในภาวะฉุกเฉินขึ้น โดยเรียกชื่อว่า “กองบัญชาการป้องกันและบรรเทาสาธารณภัยแห่งชาติ/ศูนย์บัญชาการเหตุการณ์” (Emergency Operation Center: EOC) เพื่อทำหน้าที่เป็นศูนย์กลางในการอำนวยความสะดวก กำกับ วิเคราะห์ ประเมิน และประสานการปฏิบัติที่เกี่ยวข้องในการจัดการในภาวะฉุกเฉินอย่างบูรณาการและให้มีเอกภาพ โดยมีองค์ประกอบและโครงสร้างที่เป็นมาตรฐานและสามารถยืดหยุ่นได้ตามเหตุการณ์ ดังนี้

(ก) กองบัญชาการป้องกันและบรรเทาสาธารณภัยแห่งชาติ (บกปภ.ช.) รับผิดชอบบังคับบัญชา อำนวยการ วินิจฉัยสั่งการ ควบคุม และประสานความร่วมมือจากทุกภาคส่วนในการจัดการสาธารณภัยในกรณีการจัดการสาธารณภัยขนาดใหญ่ (ระดับ ๓) หรือการจัดการสาธารณภัยร้ายแรงอย่างยิ่ง (ระดับ ๔)

(ข) กองอำนวยการป้องกันและบรรเทาสาธารณภัยกลาง (กอปภ.ก.) รับผิดชอบอำนวยการประสานการปฏิบัติ ประเมินสถานการณ์ และสนับสนุนการสั่งการจากกองบัญชาการป้องกันและบรรเทาสาธารณภัยแห่งชาติ ในกรณีการจัดการสาธารณภัยขนาดเล็ก (ระดับ ๑) และการจัดการสาธารณภัยขนาดกลาง (ระดับ ๒) รวมทั้งติดตาม เฝ้าระวังสถานการณ์ วิเคราะห์สถานการณ์ รายงาน และเสนอความคิดเห็นต่อผู้บัญชาการป้องกันและบรรเทาสาธารณภัยแห่งชาติ หรือนายกรัฐมนตรี เพื่อตัดสินใจยกระดับเป็นการจัดการสาธารณภัยขนาดใหญ่ (ระดับ ๓) หรือการจัดการสาธารณภัยร้ายแรงอย่างยิ่ง (ระดับ ๔)

(ค) กองบัญชาการป้องกันและบรรเทาสาธารณภัยแห่งชาติ (ส่วนหน้า) (บกปภ.ช. (ส่วนหน้า)) พิจารณาจัดตั้งโดยกองบัญชาการป้องกันและบรรเทาสาธารณภัยแห่งชาติ ในกรณีเมื่อมีการยกระดับเป็นการจัดการสาธารณภัยขนาดใหญ่ (ระดับ ๓) หรือการจัดการสาธารณภัยร้ายแรงอย่างยิ่ง (ระดับ ๔) ซึ่งสถานการณ์มีความรุนแรงมากครอบคลุมในพื้นที่กว้างขวางหลายอำเภอหรือหลายจังหวัด และอาจใช้เวลาในการเผชิญเหตุที่ยาวนานกว่าปกติ และแต่งตั้งผู้ควบคุมพื้นที่ (Area Commander) เพื่อช่วยเหลือผู้บัญชาการป้องกันและบรรเทาสาธารณภัยแห่งชาติในการบังคับบัญชาและสั่งการ ในพื้นที่

แผนการป้องกันและบรรเทาสาธารณภัย สำนักงานตำรวจแห่งชาติ

ที่ได้รับมอบหมาย พร้อมทั้งควบคุม และกำกับการป้องกันและบรรเทาสาธารณภัยให้เป็นไปตามแผนการป้องกันและบรรเทาสาธารณภัยแห่งชาติ

(ง) ศูนย์บัญชาการเหตุการณ์จังหวัด (ศบก.จ.) จัดตั้งโดยกองอำนวยการป้องกันและบรรเทาสาธารณภัยจังหวัด เมื่อเกิดหรือคาดว่าจะเกิดสาธารณภัยขึ้น โดยมีผู้บัญชาการจังหวัดเป็นผู้ควบคุม สั่งการและบัญชาการ เพื่อทำหน้าที่รับผิดชอบในการจัดการสาธารณภัยในพื้นที่จังหวัดจนกว่าสถานการณ์จะเข้าสู่ภาวะปกติ พร้อมทั้งเป็นศูนย์กลางในการระดมสรรพกำลังและทรัพยากรในการจัดการสาธารณภัยจากส่วนราชการและหน่วยงานที่เกี่ยวข้อง เพื่อสนับสนุนให้แก่กองอำนวยการป้องกันและบรรเทาสาธารณภัยในระดับพื้นที่ รวมทั้งอำนาจการและประสานการเผชิญเหตุระหว่างหน่วยงานต่าง ๆ ทั้งฝ่ายพลเรือนและฝ่ายทหาร ตลอดจนองค์กรปกครองส่วนท้องถิ่น และองค์การสาธารณกุศลในพื้นที่ที่รับผิดชอบได้อย่างมีประสิทธิภาพและประสิทธิภาพ

ในกรณีเมื่อมีการยกระดับเป็นการจัดการสาธารณภัยขนาดใหญ่ (ระดับ ๓) หรือการจัดการสาธารณภัยร้ายแรงอย่างยิ่ง (ระดับ ๔) ให้ศูนย์บัญชาการเหตุการณ์จังหวัดแปรสภาพเป็นศูนย์บัญชาการเหตุการณ์ส่วนหน้าจังหวัด (ศบก.(ส่วนหน้า) จ.) ของกองบัญชาการป้องกันและบรรเทาสาธารณภัยแห่งชาติ ให้มีหน้าที่ปฏิบัติงานตามการบัญชาการจากกองบัญชาการป้องกันและบรรเทาสาธารณภัยแห่งชาติ หรือกองบัญชาการป้องกันและบรรเทาสาธารณภัยแห่งชาติ (ส่วนหน้า) โดยรับผิดชอบอำนาจการควบคุม ปฏิบัติงาน และประสานการปฏิบัติเกี่ยวกับการป้องกันและบรรเทาสาธารณภัยในเขตพื้นที่จังหวัดรวมทั้งเป็นศูนย์กลางในการระดมสรรพกำลังและทรัพยากรเพื่อการจัดการสาธารณภัยและประสานการปฏิบัติระหว่างหน่วยงานต่าง ๆ ภายในจังหวัด ทั้งฝ่ายพลเรือนและฝ่ายทหาร ตลอดจนองค์กรปกครองส่วนท้องถิ่นและองค์การสาธารณกุศลในพื้นที่ที่รับผิดชอบ

(จ) ศูนย์บัญชาการเหตุการณ์อำเภอ (ศบก.อ.) จัดตั้งโดยกองอำนวยการป้องกันและบรรเทาสาธารณภัยอำเภอ เมื่อเกิดหรือคาดว่าจะเกิดสาธารณภัยขึ้น โดยมีผู้บัญชาการอำเภอเป็นผู้ควบคุมและสั่งการ เพื่อทำหน้าที่ในการจัดการสาธารณภัยที่เกิดขึ้นจนกว่าสถานการณ์จะกลับเข้าสู่สถานการณ์ปกติพร้อมทั้งเป็นศูนย์กลางในการระดมสรรพกำลังและทรัพยากรในการจัดการสาธารณภัยที่เกิดขึ้น รวมทั้งอำนาจการและประสานการปฏิบัติ ระหว่างหน่วยงานต่าง ๆ ทั้งฝ่ายพลเรือนและฝ่ายทหาร ตลอดจนองค์กรปกครองส่วนท้องถิ่นและองค์การสาธารณกุศลในพื้นที่ที่รับผิดชอบได้อย่างมีประสิทธิภาพ รวดเร็ว และทั่วถึง

(ฉ) ศูนย์ปฏิบัติการฉุกเฉินท้องถิ่น (ศปก.อปท.) จัดตั้งโดยกองอำนวยการป้องกันและบรรเทาสาธารณภัยแห่งพื้นที่ (องค์การบริหารส่วนตำบล / เทศบาล / เมืองพัทยา) เมื่อเกิดหรือคาดว่าจะเกิดสาธารณภัยในพื้นที่ โดยมีผู้บัญชาการท้องถิ่นเป็นผู้ควบคุมและสั่งการ เพื่อทำหน้าที่จัดการสาธารณภัยที่เกิดขึ้นจนกว่าสถานการณ์จะกลับเข้าสู่ภาวะปกติ พร้อมทั้งประสานกับส่วนราชการและหน่วยงานที่เกี่ยวข้องในพื้นที่ที่รับผิดชอบและประสานความร่วมมือกับทุกภาคส่วนในการจัดการสาธารณภัย ทุกขั้นตอน หากในกรณีไม่สามารถควบคุมสถานการณ์สาธารณภัยตามขีดความสามารถโดยลำพังให้ขอรับการสนับสนุนจากกองอำนวยการป้องกันและบรรเทาสาธารณภัยในเขตพื้นที่ติดต่อหรือใกล้เคียง และหรือกองอำนวยการป้องกันและบรรเทาสาธารณภัยอำเภอ

(ช) ศูนย์บัญชาการเหตุการณ์กรุงเทพมหานคร (ศบก.กทม.) จัดตั้งโดยกองอำนวยการป้องกันและบรรเทาสาธารณภัยกรุงเทพมหานคร เมื่อเกิดหรือคาดว่าจะเกิดสาธารณภัยขึ้น โดยมีผู้บัญชาการกรุงเทพมหานคร เป็นผู้ควบคุม สั่งการ และบัญชาการ เพื่อทำหน้าที่รับผิดชอบในการจัดการสาธารณภัยในพื้นที่กรุงเทพมหานครจนกว่าสถานการณ์จะเข้าสู่ภาวะปกติ พร้อมทั้งเป็นศูนย์กลางในการระดมสรรพกำลังและทรัพยากรในการจัดการสาธารณภัยจากส่วนราชการและหน่วยงาน

แผนการป้องกันและบรรเทาสาธารณภัย สำนักงานตำรวจแห่งชาติ

ที่เกี่ยวข้อง เพื่อสนับสนุนกองอำนาจการป้องกันและบรรเทาสาธารณภัยสำนักงานเขต รวมทั้งอำนาจการและประสานการเผชิญเหตุระหว่างหน่วยงานต่าง ๆ ภายในกรุงเทพมหานคร ทั้งฝ่ายพลเรือนและฝ่ายทหาร ตลอดจนองค์การสาธารณกุศลในพื้นที่ที่รับผิดชอบได้อย่างมีเอกภาพและประสิทธิภาพ

ในกรณีเมื่อมีการยกระดับเป็นการจัดการสาธารณภัยขนาดใหญ่ (ระดับ ๓) หรือการจัดการสาธารณภัยร้ายแรงอย่างยิ่ง (ระดับ ๔) ให้ศูนย์บัญชาการเหตุการณ์กรุงเทพมหานคร แปรสภาพเป็นศูนย์บัญชาการเหตุการณ์ส่วนหน้ากรุงเทพมหานคร (ศบก.(ส่วนหน้า) กทม.) ของกองบัญชาการป้องกันและบรรเทาสาธารณภัยแห่งชาติ ให้มีหน้าที่ปฏิบัติงานตามการบัญชาการจากกองบัญชาการป้องกันและบรรเทาสาธารณภัยแห่งชาติ หรือกองบัญชาการป้องกันและบรรเทาสาธารณภัยแห่งชาติ (ส่วนหน้า) โดยรับผิดชอบควบคุม สั่งการ และบัญชาการการปฏิบัติเกี่ยวกับการป้องกันและบรรเทาสาธารณภัยในเขตพื้นที่กรุงเทพมหานคร พร้อมทั้งเป็นศูนย์กลางในการระดมสรรพกำลังและทรัพยากรเพื่อการจัดการสาธารณภัยและประสานการปฏิบัติระหว่างหน่วยงานต่าง ๆ ทั้งฝ่ายพลเรือนและฝ่ายทหาร ตลอดจนสำนักงานเขตและองค์การสาธารณกุศลในพื้นที่ที่รับผิดชอบ

(ข) ศูนย์บัญชาการเหตุการณ์สำนักงานเขต (ศบก.สนข.) จัดตั้งโดยให้กองอำนาจการป้องกันและบรรเทาสาธารณภัยสำนักงานเขต เมื่อเกิดหรือคาดว่าจะเกิดสาธารณภัยขึ้น โดยมีผู้อำนวยการเขตเป็นผู้ควบคุมสั่งการ และบัญชาการ เพื่อทำหน้าที่ในการจัดการสาธารณภัยที่เกิดขึ้น จนกว่าสถานการณ์จะกลับเข้าสู่สภาวะปกติ พร้อมทั้งเป็นศูนย์กลางในการระดมสรรพกำลังและทรัพยากรในการจัดการสาธารณภัยที่เกิดขึ้น รวมทั้งอำนาจการ และประสานการปฏิบัติระหว่างหน่วยงานต่าง ๆ ในพื้นที่ได้อย่างมีเอกภาพรวดเร็วและทั่วถึง

(๒) แผนผังโครงสร้างการจัดตั้งองค์การปฏิบัติการจัดการในภาวะฉุกเฉิน (EOC)



แผนการป้องกันและบรรเทาสาธารณภัย สำนักงานตำรวจแห่งชาติ

ค) แนวทางปฏิบัติในการประกาศเขตพื้นที่ประสบสาธารณภัย/ประกาศเขตการให้ความช่วยเหลือผู้ประสบภัยพิบัติกรณีฉุกเฉิน

(๑) การประกาศเขตพื้นที่ประสบสาธารณภัย

กรณีเกิดสาธารณภัยตามนิยามของมาตรา ๔ แห่งพระราชบัญญัติป้องกันและบรรเทาสาธารณภัย พ.ศ. ๒๕๕๐ ซึ่งปรากฏชัดเป็นที่ทราบโดยทั่วไปในเขตพื้นที่นั้น ให้มีการประกาศเขตพื้นที่ประสบสาธารณภัย หรือในกรณีเพื่อประโยชน์ต่อการจัดการสาธารณภัยในเขตพื้นที่ดังกล่าว ตามข้อเท็จจริงที่ปรากฏและใช้เป็นหลักฐานยืนยันถึงข้อเท็จจริงเกี่ยวกับสาธารณภัยที่เกิดขึ้น เพื่อให้ส่วนราชการ หน่วยงาน องค์กรปกครองส่วนท้องถิ่น และภาคเอกชน สามารถดำเนินการให้ความช่วยเหลือผู้ประสบภัยได้ตามระเบียบกฎหมายที่เกี่ยวข้อง

ระดับ	การจัดการ	ผู้มีอำนาจออกประกาศเขตพื้นที่ประสบสาธารณภัย
1	สาธารณภัยขนาดเล็ก	ผู้ว่าราชการจังหวัด / ผู้ว่าราชการกรุงเทพมหานคร
2	สาธารณภัยขนาดกลาง	ผู้ว่าราชการจังหวัด / ผู้ว่าราชการกรุงเทพมหานคร
3	สาธารณภัยขนาดใหญ่	ผู้บัญชาการป้องกันและบรรเทาสาธารณภัยแห่งชาติ
4	สาธารณภัยร้ายแรงอย่างยิ่ง	นายกรัฐมนตรี หรือรองนายกรัฐมนตรีซึ่งนายกรัฐมนตรีมอบหมาย

(๒) การประกาศเขตการให้ความช่วยเหลือผู้ประสบภัยพิบัติกรณีฉุกเฉิน

ตามระเบียบกระทรวงการคลัง ว่าด้วยเงินตรองราชการเพื่อช่วยเหลือผู้ประสบภัยพิบัติกรณีฉุกเฉิน มีวัตถุประสงค์เพื่อให้ส่วนราชการนำเงินตรองราชการมาใช้จ่ายในการให้ความช่วยเหลือหรือสนับสนุนการให้ความช่วยเหลือผู้ประสบภัยพิบัติเป็นกรณีเร่งด่วนตามความจำเป็นและเหมาะสม เมื่อเกิดภัยพิบัติกรณีฉุกเฉินขึ้นในท้องที่หนึ่งท้องที่ใด โดยมุ่งหมายที่จะบรรเทาความเดือดร้อนเฉพาะหน้าของผู้ประสบภัยพิบัติ แต่ไม่ได้มุ่งหมายที่จะชดใช้ความเสียหายให้แก่ผู้ใด ซึ่งการให้ความช่วยเหลือผู้ประสบภัยพิบัติให้ถือปฏิบัติตามระเบียบและหลักเกณฑ์ที่กระทรวงการคลังกำหนด

เมื่อภัยพิบัติกรณีฉุกเฉินเกิดขึ้นในท้องที่ใด ให้ผู้มีอำนาจดำเนินการประกาศให้ท้องที่นั้นเป็นเขตการให้ความช่วยเหลือผู้ประสบภัยพิบัติกรณีฉุกเฉิน ดังนี้

(ก) พื้นที่กรุงเทพมหานคร ผู้มีอำนาจออกประกาศเขตการให้ความช่วยเหลือผู้ประสบภัยพิบัติกรณีฉุกเฉิน ได้แก่ อธิบดีกรมป้องกันและบรรเทาสาธารณภัย

(ข) พื้นที่จังหวัดอื่นๆ ผู้มีอำนาจออกประกาศเขตการให้ความช่วยเหลือผู้ประสบภัยพิบัติกรณีฉุกเฉิน ได้แก่ ผู้ว่าราชการจังหวัดร่วมกับคณะกรรมการให้ความช่วยเหลือผู้ประสบภัยพิบัติจังหวัด (ก.ช.ภ.จ.) หากไม่สามารถประชุม ก.ช.ภ.จ. ได้ทันท่วงทีและผู้ว่าราชการจังหวัดเห็นว่าความเสียหายดังกล่าวเป็นไปตามหลักเกณฑ์ที่กระทรวงการคลังกำหนด ก็ให้มีอำนาจพิจารณาประกาศเขตการให้ความช่วยเหลือผู้ประสบภัยพิบัติกรณีฉุกเฉินไปก่อนได้โดยไม่ต้องขอความเห็นชอบจาก ก.ช.ภ.จ.

ง) แนวทางปฏิบัติในการสนับสนุนการปฏิบัติงานในภาวะฉุกเฉิน: สปฉ. (Emergency Support Function: ESF)

การสนับสนุนการปฏิบัติงานในภาวะฉุกเฉิน: สปฉ. (Emergency Support Function: ESF) เป็นเครื่องมือสนับสนุนภารกิจของกองบัญชาการป้องกันและบรรเทาสาธารณภัยแห่งชาติ (บกปภ.ช.) ที่เป็นกลุ่มของส่วนงาน (Functions) ประกอบด้วยหน่วยงานที่มีภารกิจหน้าที่เหมือนกันหรือใกล้เคียงกัน มาประสานการปฏิบัติร่วมกัน เพื่อลดความซ้ำซ้อนในการดำเนินการ ทั้งนี้ กรณีที่มีการยกระดับการจัดการสาธารณภัยขนาดใหญ่ (ระดับ ๓) หรือการจัดการสาธารณภัยร้ายแรงอย่างยิ่ง (ระดับ ๔) กองบัญชาการป้องกันและบรรเทาสาธารณภัยแห่งชาติจะพิจารณาสถาปนากองสนับสนุนการปฏิบัติงาน

แผนการป้องกันและบรรเทาสาธารณภัย สำนักงานตำรวจแห่งชาติ

ในภาวะฉุกเฉิน (สปฉ.) เพียงส่วนงานใดส่วนงานหนึ่งหรือหลายส่วนงานเข้าร่วมสนับสนุนการจัดการ
สาธารณภัยในแต่ละเหตุการณ์ ทั้งนี้ ขึ้นอยู่กับความจำเป็นของแต่ละเหตุการณ์และสถานการณ์ที่เกิดขึ้น

ในกรณีที่กองบัญชาการป้องกันและบรรเทาสาธารณภัยแห่งชาติ มีการสถาปนา
การสนับสนุนการปฏิบัติงานในภาวะฉุกเฉิน (สปฉ.) อย่างเต็มรูปแบบ (Fully Activated) ประกอบด้วย
๑๘ ส่วนงานและด้านกฎหมาย

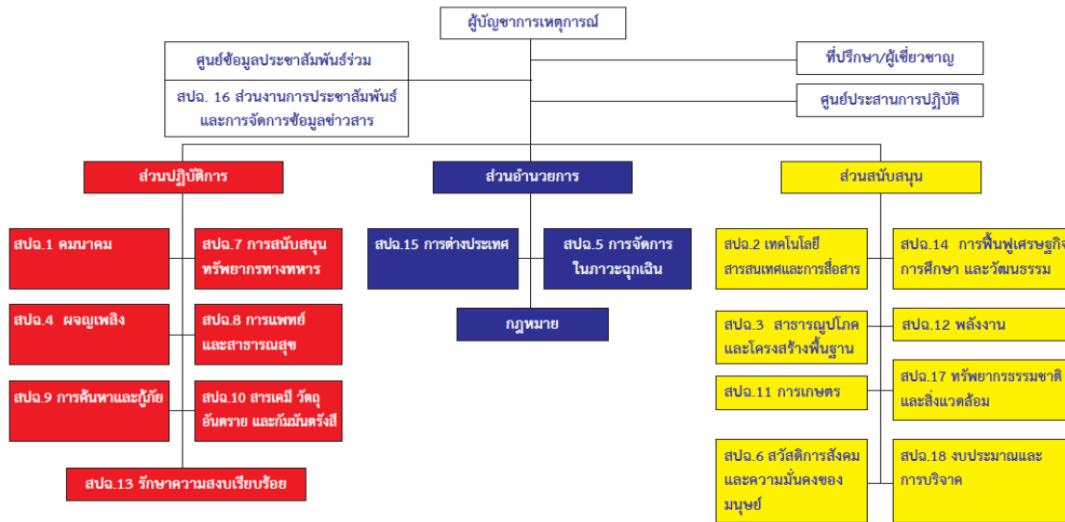

ในส่วนของสำนักงานตำรวจแห่งชาติ ได้รับมอบหมายให้เป็นหน่วยรับผิดชอบหลัก
ของ สปฉ.๑๓ (ส่วนงานรักษาความสงบเรียบร้อย) และหน่วยงานหลักในการประสานการปฏิบัติระหว่าง
ส่วนราชการ และหน่วยงานภายใน สปฉ. ในการจัดทำแผนสนับสนุนการปฏิบัติงานในภาวะฉุกเฉิน
ด้านการรักษาความสงบเรียบร้อย โดยมีขอบเขตหน้าที่ดังนี้

- (๑) ประสานการปฏิบัติในการรักษาความสงบเรียบร้อยและความปลอดภัย
ของประชาชน สถานที่สำคัญทางเศรษฐกิจ เขตเมือง และชุมชนในพื้นที่ประสบสาธารณภัยและพื้นที่ใกล้เคียง
- (๒) วางแผนการรักษาความปลอดภัย และให้ความช่วยเหลือด้านเทคนิค
ต่าง ๆ รวมถึงการสนับสนุนเทคโนโลยีที่ทันสมัย ในการรักษาความสงบเรียบร้อย
- (๓) ควบคุม และบังคับใช้กฎหมาย เพื่อป้องกันและปราบปราม
การกระทำผิดที่มีผลกระทบต่อความมั่นคง และความสงบเรียบร้อยของประเทศ
- (๔) ปฏิบัติหน้าที่ด้านการพิสูจน์เอกลักษณ์บุคคล การจัดการศพ
การติดตามผู้สูญหาย และการส่งกลับ
- (๕) จัดระบบจราจรในบริเวณพื้นที่ประสบสาธารณภัยและพื้นที่ใกล้เคียง

๒) แนวความคิดในการป้องกันและบรรเทาสาธารณภัยของสำนักงานตำรวจแห่งชาติ

ก) กรอบแนวทางการปฏิบัติงาน

(๑) การปฏิบัติหน้าที่ในฐานะหน่วยงานที่มีอำนาจหน้าที่ตามกฎหมาย เช่น เมื่อมี
สาธารณภัยที่เกิดขึ้นจากการกระทำผิดกฎหมายอาญา หรืออยู่ในเหตุที่สงสัยว่าจะเป็นการกระทำ
ความผิดกฎหมายอาญา เจ้าหน้าที่ตำรวจต้องมีหน้าที่ปฏิบัติตามประมวลกฎหมายวิธีพิจารณาความอาญา

(๒) การปฏิบัติหน้าที่ในฐานะตำรวจและฐานะหน่วยงานของรัฐ ในการปฏิบัติตาม
คำสั่งของผู้บัญชาการ และผู้บัญชาการ ตามพระราชบัญญัติป้องกันและบรรเทาสาธารณภัย พ.ศ.๒๕๕๐

แผนการป้องกันและบรรเทาสาธารณภัย สำนักงานตำรวจแห่งชาติ

และแผนการป้องกันและบรรเทาสาธารณภัยในระดับชาติ จังหวัด องค์กรปกครองส่วนท้องถิ่น รวมถึงแผนแม่บทสาธารณภัย และแผนปฏิบัติการเผชิญเหตุต่าง ๆ ที่เกี่ยวข้อง

(๓) การปฏิบัติหน้าที่อื่น ๆ ที่เกี่ยวข้องกับการป้องกันและบรรเทาสาธารณภัยตามอำนาจหน้าที่ที่กำหนดไว้ในพระราชบัญญัติตำรวจแห่งชาติ พ.ศ.๒๕๖๕ ซึ่งสำนักงานตำรวจแห่งชาติและหน่วยงานในสังกัด สามารถพิจารณาดำเนินการในขีดความสามารถของหน่วย เช่น การตรวจโรค การบำบัดรักษาผู้ป่วย การป้องกันโรคติดต่อ ในส่วนของโรงพยาบาลตำรวจ การแจกจ่ายถุงยังชีพของสำนักงานตำรวจแห่งชาติ เป็นต้น

ข) เมื่อเกิดสาธารณภัย ให้มีการจัดตั้งศูนย์ปฏิบัติการป้องกันและบรรเทาสาธารณภัยสำนักงานตำรวจแห่งชาติ ในระดับต่าง ๆ เพื่อสั่งการ ควบคุม กำกับ ดูแล อำนาจการประสานงานการปฏิบัติในภารกิจ ตามกฎหมายและตามภารกิจที่ได้รับมอบหมายจากคณะกรรมการป้องกันและบรรเทาสาธารณภัยแห่งชาติ (กปภ.ช.) คณะกรรมการป้องกันอุบัติภัยแห่งชาติ (กปอ.) กองบัญชาการป้องกันและบรรเทาสาธารณภัยแห่งชาติ (บกปภ.ช.) กองอำนาจการป้องกันและบรรเทาสาธารณภัยในระดับต่าง ๆ ตามแผนการป้องกันและบรรเทาสาธารณภัยแห่งชาติ พ.ศ.๒๕๖๔ - ๒๕๗๐ การปฏิบัติงานในภาวะฉุกเฉินของส่วนงานรักษาความสงบเรียบร้อย (สปฉ.๑๓) ซึ่งสำนักงานตำรวจแห่งชาติ มีหน้าที่รักษาความสงบเรียบร้อย จัดการจราจร รักษาความปลอดภัยของประชาชน สถานที่สำคัญทางเศรษฐกิจ เขตเมือง และชุมชน ในพื้นที่ประสบภัยและพื้นที่ใกล้เคียง ควบคุม และบังคับใช้กฎหมาย เพื่อป้องกันและปราบปรามการกระทำผิดที่มีผลกระทบต่อความมั่นคง และความสงบเรียบร้อยของประเทศ รวมทั้งปฏิบัติหน้าที่ด้านการพิสูจน์เอกลักษณ์บุคคล การจัดการศพ การติดตาม ผู้สูญหายและการส่งกลับ มีแนวทางในการปฏิบัติดังต่อไปนี้

(๑) จัดตั้งศูนย์ปฏิบัติการป้องกันและบรรเทาสาธารณภัยตำรวจภูธรจังหวัด (ศปก.ปภ.ภ.จว.) หรือศูนย์ปฏิบัติการป้องกันและบรรเทาสาธารณภัยกองบัญชาการตำรวจนครบาล (ศปก.ปภ.น.) ในกรณีเกิดสาธารณภัยขนาดกลาง (ระดับ ๒) ขึ้นไป โดยให้สถานีตำรวจและกองบังคับการตำรวจนครบาล ที่รับผิดชอบพื้นที่เกิดภัย จัดตั้งศูนย์ปฏิบัติการป้องกันและบรรเทาสาธารณภัย (ศปก.ปภ.สน./สภ. และ ศปก.ปภ.บก.น.) เพื่อรองรับการสั่งการและการปฏิบัติตามอำนาจหน้าที่ของหน่วยงาน

(๒) จัดตั้งศูนย์ปฏิบัติการป้องกันและบรรเทาสาธารณภัยระดับกองบัญชาการ/ตำรวจภูธรภาค (ศปก.ปภ.บข./ภ.) ในกรณีเกิดสาธารณภัยขนาดใหญ่ (ระดับ ๓) ขึ้นไป และให้มีการจัดตั้งศูนย์ปฏิบัติการตามข้อ (๑) เพื่อรองรับการสั่งการและการปฏิบัติตามอำนาจหน้าที่ของหน่วยงาน

(๓) จัดตั้งศูนย์ปฏิบัติการป้องกันและบรรเทาสาธารณภัย สำนักงานตำรวจแห่งชาติ (ศปก.ปภ.ตร.) ในกรณีที่เกิดสาธารณภัยขนาดใหญ่ (ระดับ ๓) หรือสาธารณภัยร้ายแรงอย่างยิ่ง (ระดับ ๔) และให้มีการจัดตั้งศูนย์ปฏิบัติการตามข้อ (๑) และข้อ (๒) เพื่อรองรับการสั่งการและการปฏิบัติตามอำนาจหน้าที่ของหน่วยงาน

แผนการป้องกันและบรรเทาสาธารณภัย สำนักงานตำรวจแห่งชาติ

(๔) ในกรณีที่เกิดสาธารณภัยขนาดใหญ่และมีความรุนแรงอย่างยิ่ง ซึ่งจำเป็นต้องอาศัยการระดมสรรพกำลังและทรัพยากรที่มีอยู่อย่างมีเอกภาพ และเหมาะสมต่อสถานการณ์ ให้สำนักงานตำรวจแห่งชาติ จัดตั้งศูนย์ปฏิบัติการป้องกันและบรรเทาสาธารณภัยสำนักงานตำรวจแห่งชาติส่วนหน้า (ศปก.ปภ.ตร.สน.) ขึ้นมา โดยมีผู้บังคับบัญชาระดับสูงของสำนักงานตำรวจแห่งชาติ เข้าควบคุม กำกับดูแล และอำนวยความสะดวก สั่งการ ประสานการปฏิบัติในการปฏิบัติหน้าที่ในนามสำนักงานตำรวจแห่งชาติ

(๕) การจัดตั้งศูนย์ปฏิบัติการป้องกันและบรรเทาสาธารณภัยระดับต่าง ๆ

รายละเอียดปรากฏตามผนวก ก และให้ใช้แนวทางการปฏิบัติงานของศูนย์ปฏิบัติการสำนักงานตำรวจแห่งชาติ ในเรื่อง การจัดตั้งศูนย์ปฏิบัติการ หน่วยงานและสั่งการ เป็นแนวทางในการขับเคลื่อนภารกิจ การป้องกันและบรรเทาสาธารณภัย ตามแผนนี้

(๖) เมื่อมีกรณีสาธารณภัยที่มีผู้เสียชีวิตเป็นจำนวนมาก สำนักงานตำรวจแห่งชาติ จะต้องมีหน้าที่ในการพิสูจน์เอกลักษณ์บุคคล รวมทั้งหน้าที่ตามกฎหมายอื่น ๆ ที่เกี่ยวข้อง เช่น การสืบสวน สอบสวน การตรวจสถานที่เกิดเหตุ ให้มีการประกอบกำลังเพื่อปฏิบัติหน้าที่ชุดปฏิบัติการเฉพาะกิจช่วยเหลือผู้ประสบภัยของสำนักงานตำรวจแห่งชาติ เพื่อรองรับการปฏิบัติงานช่วยเหลือผู้ประสบภัยในภาวะวิกฤตดังกล่าว

รายละเอียดปรากฏตามผนวก ข (ชุดปฏิบัติการเฉพาะกิจช่วยเหลือผู้ประสบภัยของสำนักงานตำรวจแห่งชาติ)

(๗) ในกรณีสาธารณภัยที่เกิดขึ้นเกี่ยวข้องหรือเกิดสถานการณ์การก่อความไม่สงบ หรือสถานการณ์การก่อการร้าย ให้ถือปฏิบัติตามแผนรักษาความสงบ สำนักงานตำรวจแห่งชาติ (แผนกรกฎ/๕๒) หรือแผนปฏิบัติการแก้ไขปัญหาการก่อการร้ายสากล สำนักงานตำรวจแห่งชาติ (แผนสันติรัฐ ๔๘) โดยให้มีการประสานการปฏิบัติกับหน่วยงานที่เกี่ยวข้องอย่างใกล้ชิด

ค) ขั้นตอนการปฏิบัติ

เพื่อให้การดำเนินการของสำนักงานตำรวจแห่งชาติ เป็นไปตามอำนาจหน้าที่ที่กำหนดในกฎหมาย และเป็นไปตามแผนการป้องกันและบรรเทาสาธารณภัยแห่งชาติ พ.ศ.๒๕๖๔ - ๒๕๗๐ สำนักงานตำรวจแห่งชาติ จึงได้กำหนดขั้นตอนการปฏิบัติงานเป็น ๔ ขั้นตอน (**ผนวก ค**) ดังนี้

(๑) ขั้นการป้องกันและลดผลกระทบ (ลดความเสี่ยง)

(๒) ขั้นเตรียมความพร้อม (ก่อนเกิดภัย)

(๓) ขั้นเผชิญเหตุและบรรเทาทุกข์ (ขณะเกิดภัย)

(๔) ขั้นฟื้นฟูสภาพและการซ่อมสร้าง (หลังเกิดภัย)

ข. หน่วยปฏิบัติหลัก

๑) กองบัญชาการตำรวจนครบาล

ก) เป็นหน่วยรับผิดชอบหลักในการป้องกันและบรรเทาสาธารณภัยตามอำนาจหน้าที่ของสำนักงานตำรวจแห่งชาติในเขตกรุงเทพมหานคร โดยประสานการปฏิบัติผู้อำนวยการกรุงเทพมหานคร ในการจัดทำแผนการป้องกันและบรรเทาสาธารณภัยกรุงเทพมหานคร และแผนปฏิบัติการเผชิญเหตุสาธารณภัยในระดับพื้นที่ ทั้งนี้ ให้ร่วมกับกรุงเทพมหานครจัดให้มีการฝึกซ้อมแผนฯ ร่วมกันอย่างน้อย ปีละ ๑ ครั้ง

แผนการป้องกันและบรรเทาสาธารณภัย สำนักงานตำรวจแห่งชาติ

ข) จัดทำแผนงานโครงการและเสนอขอรับการสนับสนุนงบประมาณต่อกรุงเทพมหานคร ในการดำเนินการตามแผนการป้องกันและบรรเทาสาธารณภัยกรุงเทพมหานคร เพื่อการเตรียมความพร้อม และการดำรงขีดความสามารถในการปฏิบัติงานป้องกันและบรรเทาสาธารณภัย รวมทั้งการสนับสนุน การปฏิบัติให้กับหน่วยต่าง ๆ ของกรุงเทพมหานคร

ค) จัดทำแผนงานโครงการและเสนอขอรับการสนับสนุนงบประมาณต่อสำนักงานตำรวจแห่งชาติ เพื่อดำเนินการในส่วนที่เกี่ยวข้องตามอำนาจหน้าที่และความรับผิดชอบของหน่วยงานตามกฎหมาย รวมทั้งเพื่อเป็นการเตรียมความพร้อม การดำรงขีดความสามารถของการปฏิบัติ และการสนับสนุน การปฏิบัติงานป้องกันและบรรเทาสาธารณภัยให้กับหน่วยต่าง ๆ เมื่อได้รับการร้องขอหรือเมื่อได้รับคำสั่ง

ง) มอบหมายและควบคุมกำกับดูแลให้ กองบังคับการตำรวจนครบาล ๑ - ๙ และสถานี ตำรวจนครบาลในสังกัด ประสานการปฏิบัติกับสำนักงานเขตของกรุงเทพมหานครในพื้นที่รับผิดชอบเพื่อจัดทำ แผนเผชิญเหตุสาธารณภัยในระดับพื้นที่ รวมทั้งอำนวยความสะดวก การควบคุมกำกับดูแลการปฏิบัติงานป้องกัน และบรรเทาสาธารณภัยตามอำนาจหน้าที่ของหน่วยงานในสังกัด ให้เกิดประสิทธิภาพสูงสุด

จ) จัดตั้งชุดเผชิญเหตุสาธารณภัยจากหน่วยงานในสังกัด เพื่อสนับสนุนแผนการป้องกัน และบรรเทาสาธารณภัยกรุงเทพมหานครและแผนเผชิญเหตุสาธารณภัยในระดับพื้นที่ให้เป็นไป ตามแนวทางการจัดชุดปฏิบัติการเฉพาะกิจช่วยเหลือผู้ประสบภัย (ผนวก ข) และพิจารณามอบหมายหน้าที่ ได้ตามคุณลักษณะและขีดความสามารถของหน่วย รวมทั้งจัดกำลังปฏิบัติงานตามที่ได้รับมอบหมายจาก กองอำนาจการป้องกันและบรรเทาสาธารณภัยกรุงเทพมหานคร และงานตามอำนาจหน้าที่ของหน่วยในเรื่อง การอำนวยความสะดวกการจราจร การป้องกันและปราบปรามอาชญากรรม การดูแลความปลอดภัยสถานที่ โดยให้ตรวจสอบและปรับปรุงคำสั่งมอบหมายหน้าที่ให้เป็นปัจจุบัน เพื่อให้พร้อมปฏิบัติหน้าที่ได้ทันทีเมื่อมี สาธารณภัยเกิดขึ้นในพื้นที่

ฉ) กรณีเกิดสาธารณภัยที่มีผู้เสียชีวิตเป็นจำนวนมาก ให้ประสานการปฏิบัติกับ ศูนย์ปฏิบัติการพิสูจน์เอกลักษณ์บุคคลและการส่งกลับสำนักงานตำรวจแห่งชาติ หรือศูนย์ปฏิบัติการป้องกัน และบรรเทาสาธารณภัยสำนักงานตำรวจแห่งชาติส่วนหน้า แล้วแต่กรณี เพื่อดำเนินการประกอบกำลัง เพื่อปฏิบัติหน้าที่ชุดปฏิบัติการเฉพาะกิจช่วยเหลือผู้ประสบภัยของสำนักงานตำรวจแห่งชาติ (ผนวก ข)

ช) จัดเตรียมกำลังพล อุปกรณ์และยานพาหนะเตรียมพร้อมให้การสนับสนุนการปฏิบัติ ของสำนักงานตำรวจแห่งชาติเมื่อได้รับคำสั่ง

๒) กองบังคับการตำรวจนครบาล ๑ - ๙ และสถานีตำรวจนครบาล

ก) ประสานการปฏิบัติกับสำนักงานเขตของกรุงเทพมหานครในพื้นที่รับผิดชอบเพื่อจัดทำ แผนเผชิญเหตุสาธารณภัยในระดับพื้นที่ ในกรณีที่ต้องใช้การสนธิกำลังตำรวจของหน่วยงานระดับกองบังคับการ และสถานีตำรวจในการเผชิญเหตุตามระดับของภัย ให้มีการจัดทำแผนปฏิบัติการและคำสั่งมอบหมาย หน้าที่ในแต่ละระดับหน่วยให้ชัดเจนตั้งแต่ในยามปกติ รวมทั้งปรับปรุงแผนให้เป็นปัจจุบันอยู่ตลอดเวลา

ข) จัดทำแผนงานโครงการและเสนอขอรับการสนับสนุนงบประมาณต่อสำนักงานเขตของ กรุงเทพมหานครในพื้นที่รับผิดชอบ เพื่อการเตรียมความพร้อมและการดำรงขีดความสามารถในการปฏิบัติงาน ป้องกันและบรรเทาสาธารณภัย รวมทั้งการสนับสนุนการปฏิบัติให้กับหน่วยงานต่าง ๆ ในพื้นที่

แผนการป้องกันและบรรเทาสาธารณภัย สำนักงานตำรวจแห่งชาติ

ค) จัดทำแผนงานโครงการและเสนอขอรับการสนับสนุนงบประมาณต่อกองบัญชาการตำรวจนครบาลเพื่อดำเนินการในส่วนที่เกี่ยวข้องตามอำนาจหน้าที่และความรับผิดชอบของหน่วยงานตามกฎหมาย รวมทั้งเพื่อเป็นการเตรียมความพร้อม การดำรงขีดความสามารถของการปฏิบัติ และการสนับสนุน การปฏิบัติงานป้องกันและบรรเทาสาธารณภัยให้กับหน่วยต่าง ๆ เมื่อได้รับการร้องขอหรือเมื่อได้รับคำสั่ง

ง) จัดตั้งชุดเผชิญเหตุสาธารณภัยจากหน่วยงานในสังกัด เพื่อสนับสนุนแผนเผชิญเหตุ สาธารณภัยในระดับพื้นที่และแผนการป้องกันและบรรเทาสาธารณภัยกรุงเทพมหานครตามที่ได้รับมอบหมาย ให้เป็นไปตามแนวทางการจัดชุดปฏิบัติการเฉพาะกิจช่วยเหลือผู้ประสบภัย (ผนวก ข) และจัดกำลังปฏิบัติงาน ตามอำนาจหน้าที่ของหน่วยในเรื่อง การอำนวยความสะดวกการจราจร การป้องกันและปราบปราม อาชญากรรม การดูแลความปลอดภัยสถานที่ โดยให้ตรวจสอบและปรับปรุงคำสั่งมอบหมายหน้าที่ให้เป็นปัจจุบัน เพื่อให้พร้อมปฏิบัติหน้าที่ได้ทันที เมื่อมีสาธารณภัยเกิดขึ้นในพื้นที่

จ) อำนาจการ สั่งการ ควบคุม กำกับดูแล การปฏิบัติงานป้องกันและบรรเทาสาธารณภัย ตามอำนาจหน้าที่ของหน่วยงานในสังกัด ให้เกิดประสิทธิภาพสูงสุด

ฉ) ร่วมกับสำนักงานเขตของกรุงเทพมหานครในพื้นที่รับผิดชอบจัดให้มีการซักซ้อมแผนเผชิญเหตุสาธารณภัยในระดับพื้นที่อย่างน้อยปีละ ๑ ครั้ง โดยกำหนดสถานการณ์สมมุติของสาธารณภัย ที่คาดการณ์หรือแนวโน้มว่าจะเกิดขึ้นได้ในพื้นที่รับผิดชอบ

ช) จัดเตรียมกำลังพล อุปกรณ์และยานพาหนะเตรียมพร้อมให้การสนับสนุนการปฏิบัติ ของสำนักงานตำรวจแห่งชาติและกองบัญชาการตำรวจนครบาลเมื่อได้รับคำสั่ง

๓) ตำรวจภูธรภาค ๑ - ๙

ก) เป็นหน่วยรับผิดชอบหลักในการป้องกันและบรรเทาสาธารณภัยตามอำนาจหน้าที่ ในเขตพื้นที่รับผิดชอบ

ข) จัดทำแผนงานโครงการและเสนอขอรับการสนับสนุนงบประมาณต่อสำนักงานตำรวจแห่งชาติเพื่อดำเนินการในส่วนที่เกี่ยวข้องตามอำนาจหน้าที่และความรับผิดชอบของหน่วยงานตามกฎหมาย รวมทั้งเพื่อเป็นการเตรียมความพร้อม การดำรงขีดความสามารถของการปฏิบัติ และการสนับสนุน การปฏิบัติงานป้องกันและบรรเทาสาธารณภัย ให้กับหน่วยต่าง ๆ เมื่อได้รับการร้องขอหรือเมื่อได้รับคำสั่ง

ค) มอบหมายและควบคุมกำกับดูแลให้ ตำรวจภูธรจังหวัดและสถานีตำรวจในสังกัด ประสานการปฏิบัติกับสำนักงานป้องกันและบรรเทาสาธารณภัยจังหวัด อำเภอและองค์กรปกครอง ส่วนท้องถิ่นในพื้นที่รับผิดชอบเพื่อจัดทำแผนการป้องกันและบรรเทาสาธารณภัย และแผนเผชิญเหตุ สาธารณภัยในระดับพื้นที่ รวมทั้งอำนาจการสั่งการ ควบคุมกำกับดูแลการปฏิบัติงานป้องกันและบรรเทา สาธารณภัยตามอำนาจหน้าที่ของหน่วยงานในสังกัด ให้เกิดประสิทธิภาพสูงสุด

ง) จัดตั้งชุดเผชิญเหตุสาธารณภัยจากหน่วยงานในสังกัด เพื่อสนับสนุนแผนการป้องกัน และบรรเทาสาธารณภัยกรุงเทพมหานคร และแผนเผชิญเหตุสาธารณภัยในระดับพื้นที่ให้เป็นไป ตามแนวทางการจัดชุดปฏิบัติการเฉพาะกิจช่วยเหลือผู้ประสบภัย (ผนวก ข) และพิจารณามอบหมายหน้าที่ ได้ตามคุณลักษณะและขีดความสามารถของหน่วย รวมทั้งจัดกำลังปฏิบัติงานตามที่ได้รับมอบหมายจาก กองอำนาจการป้องกันและบรรเทาสาธารณภัยจังหวัด และงานตามอำนาจหน้าที่ของหน่วยในเรื่องการอำนวยความสะดวกการจราจร การป้องกันและปราบปรามอาชญากรรม การดูแลความปลอดภัยสถานที่

แผนการป้องกันและบรรเทาสาธารณภัย สำนักงานตำรวจแห่งชาติ

โดยให้ตรวจสอบและปรับปรุงคำสั่งมอบหมายหน้าที่ให้เป็นปัจจุบัน เพื่อให้พร้อมปฏิบัติหน้าที่ได้ทันที เมื่อมีสาธารณภัยเกิดขึ้นในพื้นที่

จ) กรณีเกิดสาธารณภัยที่มีผู้เสียชีวิตเป็นจำนวนมาก ให้ประสานการปฏิบัติกับ ศูนย์ปฏิบัติการพิสูจน์เอกลักษณ์บุคคลและการส่งกลับสำนักงานตำรวจแห่งชาติ หรือศูนย์ปฏิบัติการป้องกันและบรรเทาสาธารณภัยสำนักงานตำรวจแห่งชาติส่วนหน้า แล้วแต่กรณี เพื่อดำเนินการประกอบกำลัง เพื่อปฏิบัติหน้าที่ชุดปฏิบัติการเฉพาะกิจช่วยเหลือผู้ประสบภัยของสำนักงานตำรวจแห่งชาติ (ผนวก ข)

ฉ) จัดเตรียมกำลังพล อุปกรณ์และยานพาหนะเตรียมพร้อมให้การสนับสนุนการปฏิบัติของสำนักงานตำรวจแห่งชาติเมื่อได้รับคำสั่ง

๔) ตำรวจภูธรจังหวัด และสถานีตำรวจภูธร

ก) เป็นหน่วยรับผิดชอบหลักในการป้องกันและบรรเทาสาธารณภัยตามอำนาจหน้าที่ ในพื้นที่รับผิดชอบ โดยให้ประสานการปฏิบัติกับกองอำนาจการป้องกันและบรรเทาสาธารณภัยจังหวัด กองอำนาจการป้องกันและบรรเทาสาธารณภัยอำเภอ กองอำนาจการป้องกันและบรรเทาสาธารณภัยของ องค์การปกครองส่วนท้องถิ่นในพื้นที่รับผิดชอบ จัดทำแผนการป้องกันและบรรเทาสาธารณภัยและแผนเผชิญเหตุสาธารณภัยในระดับพื้นที่ และให้มีการจัดทำแผนปฏิบัติการและคำสั่งมอบหมายหน้าที่ในแต่ละระดับหน่วยให้ชัดเจนตั้งแต่ในยามปกติ รวมทั้งปรับปรุงแผนให้เป็นปัจจุบันอยู่ตลอดเวลา

ข) จัดทำแผนงานโครงการและเสนอขอรับการสนับสนุนงบประมาณต่อจังหวัด อำเภอ และองค์กรปกครองส่วนท้องถิ่นในพื้นที่รับผิดชอบในการดำเนินการตามแผนการป้องกันและบรรเทาสาธารณภัย หรือแผนเผชิญเหตุในระดับพื้นที่ เพื่อการเตรียมความพร้อมและการดำรงขีดความสามารถในการปฏิบัติงาน ป้องกันและบรรเทาสาธารณภัย รวมทั้งการสนับสนุนการปฏิบัติให้กับหน่วยงานต่าง ๆ ในพื้นที่

ค) จัดทำแผนงานโครงการและเสนอขอรับการสนับสนุนงบประมาณต่อตำรวจภูธรภาค เพื่อดำเนินการในส่วนที่เกี่ยวข้องตามอำนาจหน้าที่และความรับผิดชอบของหน่วยงานตามกฎหมาย รวมทั้ง เพื่อเป็นการเตรียมความพร้อม การดำรงขีดความสามารถของการปฏิบัติ และการสนับสนุนการปฏิบัติงาน ป้องกันและบรรเทาสาธารณภัยให้กับหน่วยต่าง ๆ เมื่อได้รับการร้องขอหรือเมื่อได้รับคำสั่ง

ง) จัดตั้งชุดเผชิญเหตุสาธารณภัยจากหน่วยงานในสังกัด เพื่อสนับสนุนแผนการป้องกันและบรรเทาสาธารณภัย และแผนเผชิญเหตุสาธารณภัยในระดับพื้นที่ตามที่ได้รับมอบหมายให้เป็นไปตามแนวทางการจัดชุดปฏิบัติการเฉพาะกิจช่วยเหลือผู้ประสบภัย (ผนวก ข) และจัดกำลังปฏิบัติงานตามอำนาจหน้าที่ของหน่วยในเรื่องการอำนวยความสะดวกการจราจร การป้องกันและปราบปรามอาชญากรรม การดูแลความปลอดภัยสถานที่ โดยให้ตรวจสอบและปรับปรุงคำสั่งมอบหมายหน้าที่ให้เป็นปัจจุบัน เพื่อให้พร้อมปฏิบัติหน้าที่ได้ทันที เมื่อมีสาธารณภัยเกิดขึ้นในพื้นที่

จ) อำนาจการสั่งการ ควบคุมกำกับดูแลการปฏิบัติงานป้องกันและบรรเทาสาธารณภัยตามอำนาจหน้าที่ของหน่วยงานในสังกัด ให้เกิดประสิทธิภาพสูงสุด

แผนการป้องกันและบรรเทาสาธารณภัย สำนักงานตำรวจแห่งชาติ

ฉ) ร่วมกับกองอำนวยการป้องกันและบรรเทาสาธารณภัยจังหวัด กองอำนวยการป้องกันและบรรเทาสาธารณภัยอำเภอ กองอำนวยการป้องกันและบรรเทาสาธารณภัยขององค์การปกครองส่วนท้องถิ่นในพื้นที่รับผิดชอบจัดให้มีการซักซ้อมแผนเผชิญเหตุสาธารณภัยในระดับพื้นที่อย่างน้อยปีละ ๑ ครั้ง โดยกำหนดสถานการณ์สมมุติของสาธารณภัยที่คาดการณ์หรือแนวโน้มว่าจะเกิดขึ้นได้ในพื้นที่รับผิดชอบ

ข) จัดเตรียมกำลังพล อุปกรณ์และยานพาหนะเตรียมพร้อมให้การสนับสนุนการปฏิบัติของสำนักงานตำรวจแห่งชาติและตำรวจภูธรภาค เมื่อได้รับคำสั่ง

ค. หน่วยสนับสนุนการปฏิบัติ

๑) กองบัญชาการตำรวจตระเวนชายแดน

ก) เป็นหน่วยสนับสนุนการปฏิบัติให้กับกองบัญชาการตำรวจนครบาลและตำรวจภูธรในพื้นที่รับผิดชอบ ในการป้องกันและบรรเทาสาธารณภัยตามอำนาจหน้าที่ เมื่อได้รับการร้องขอหรือเมื่อได้รับคำสั่งจากสำนักงานตำรวจแห่งชาติ

ข) จัดทำแผนงานโครงการและเสนอขอรับการสนับสนุนงบประมาณต่อสำนักงานตำรวจแห่งชาติเพื่อดำเนินการในส่วนที่เกี่ยวข้องตามอำนาจหน้าที่และความรับผิดชอบของหน่วยงานตามกฎหมายรวมทั้งเพื่อเป็นการเตรียมความพร้อม การดำรงขีดความสามารถของการปฏิบัติ และการสนับสนุนการปฏิบัติงานป้องกันและบรรเทาสาธารณภัย ให้กับหน่วยต่าง ๆ เมื่อได้รับการร้องขอหรือเมื่อได้รับคำสั่ง

ค) มอบหมายและควบคุมกำกับดูแลให้หน่วยระดับกองบังคับการ กองกำกับการ และกองร้อยปฏิบัติการที่มีที่ตั้งและพื้นที่รับผิดชอบในพื้นที่ต่าง ๆ ประสานการปฏิบัติกับตำรวจภูธรจังหวัดและสถานีตำรวจในพื้นที่ เพื่อจัดทำแผนสนับสนุนการปฏิบัติ รวมทั้งอำนาจการสั่งการ ควบคุมกำกับดูแลการปฏิบัติงานป้องกันและบรรเทาสาธารณภัยตามอำนาจหน้าที่ของหน่วยงานในสังกัด ให้เกิดประสิทธิภาพสูงสุด

ง) จัดตั้งชุดเผชิญเหตุสาธารณภัยจากหน่วยงานในสังกัด เพื่อสนับสนุนแผนการป้องกันและบรรเทาสาธารณภัย และแผนเผชิญเหตุสาธารณภัยในระดับพื้นที่ให้เป็นไปตามแนวทางการจัดชุดปฏิบัติการเฉพาะกิจช่วยเหลือผู้ประสบภัย (ผนวก ข) รวมทั้งจัดกำลังปฏิบัติงานตามที่ได้รับมอบหมายจากกองอำนวยการป้องกันและบรรเทาสาธารณภัยในระดับพื้นที่ โดยให้ตรวจสอบและปรับปรุงคำสั่งมอบหมายหน้าที่ให้เป็นปัจจุบัน เพื่อให้พร้อมปฏิบัติหน้าที่ได้ทันทีเมื่อมีสาธารณภัยเกิดขึ้นในพื้นที่

จ) เมื่อเกิดสาธารณภัยขนาดใหญ่ (ระดับ ๓) ขึ้นไปให้จัดตั้งศูนย์ปฏิบัติการป้องกันและบรรเทาสาธารณภัยของกองบัญชาการ เพื่ออำนาจการ สั่งการ และควบคุมกำกับดูแล การปฏิบัติหน้าที่ของหน่วยในสังกัด

ฉ) อำนาจการสั่งการ ควบคุมกำกับดูแลการปฏิบัติงานป้องกันและบรรเทาสาธารณภัยของหน่วยงานในสังกัดตามที่ได้รับมอบหมายให้เกิดประสิทธิภาพสูงสุด รวมทั้งประสานการปฏิบัติกับหน่วยรับผิดชอบหลักและหน่วยงานที่เกี่ยวข้องในการปฏิบัติงานป้องกันและบรรเทาสาธารณภัย เพื่อเตรียมความพร้อมในการปฏิบัติได้ทันทีเมื่อเกิดสาธารณภัย

ข) จัดเตรียมกำลังพล อุปกรณ์และยานพาหนะเตรียมพร้อมให้การสนับสนุนการปฏิบัติเมื่อได้รับการร้องขอหรือเมื่อได้รับคำสั่ง

แผนการป้องกันและบรรเทาสาธารณภัย สำนักงานตำรวจแห่งชาติ

๒) กองบัญชาการตำรวจสอบสวนกลาง

ก) เป็นหน่วยสนับสนุนการปฏิบัติให้กับกองบัญชาการตำรวจนครบาลและตำรวจภูธรในพื้นที่รับผิดชอบ ในการป้องกันและบรรเทาสาธารณภัยตามอำนาจหน้าที่ เมื่อได้รับการร้องขอหรือเมื่อได้รับคำสั่งจากสำนักงานตำรวจแห่งชาติ

ข) จัดทำแผนงานโครงการและเสนอขอรับการสนับสนุนงบประมาณต่อสำนักงานตำรวจแห่งชาติเพื่อดำเนินการในส่วนที่เกี่ยวข้องตามอำนาจหน้าที่และความรับผิดชอบของหน่วยงานตามกฎหมาย รวมทั้งเพื่อเป็นการเตรียมความพร้อม การดำรงขีดความสามารถของการปฏิบัติ และการสนับสนุนการปฏิบัติงานป้องกันและบรรเทาสาธารณภัย ให้กับหน่วยต่าง ๆ เมื่อได้รับการร้องขอหรือเมื่อได้รับคำสั่ง

ค) มอบหมายและควบคุมกำกับดูแลให้หน่วยกองบังคับการ กองกำกับการ และสถานีตำรวจที่มีที่ตั้งและรับผิดชอบในพื้นที่จังหวัดต่างๆ ประสานการปฏิบัติกับตำรวจภูธรจังหวัดและสถานีตำรวจในพื้นที่ เพื่อจัดทำแผนสนับสนุนการปฏิบัติ รวมทั้งอำนวยความสะดวก ส่งเสริม ควบคุม กำกับดูแลการปฏิบัติงานป้องกันและบรรเทาสาธารณภัยตามอำนาจหน้าที่ของหน่วยงานในสังกัด ให้เกิดประสิทธิภาพสูงสุด

ง) จัดตั้งชุดเผชิญเหตุสาธารณภัยจากหน่วยงานในสังกัด เพื่อสนับสนุนแผนการป้องกันและบรรเทาสาธารณภัย และแผนเผชิญเหตุสาธารณภัยในระดับพื้นที่ให้เป็นไปตามแนวทางการจัดชุดปฏิบัติการเฉพาะกิจช่วยเหลือผู้ประสบภัย (ผนวก ข) รวมทั้งจัดกำลังปฏิบัติงานตามที่ได้รับมอบหมายจากกองอำนวยการป้องกันและบรรเทาสาธารณภัยในระดับพื้นที่ โดยให้ตรวจสอบและปรับปรุงคำสั่งมอบหมายหน้าที่ให้เป็นปัจจุบัน เพื่อให้พร้อมปฏิบัติหน้าที่ได้ทันทีเมื่อมีสาธารณภัยเกิดขึ้นในพื้นที่

จ) เมื่อเกิดสาธารณภัยขนาดใหญ่ (ระดับ ๓) ขึ้นไปให้จัดตั้งศูนย์ปฏิบัติการป้องกันและบรรเทาสาธารณภัยของกองบัญชาการ เพื่ออำนวยความสะดวก ส่งเสริม และควบคุมกำกับดูแล การปฏิบัติหน้าที่ของหน่วยในสังกัด

ฉ) อำนวยการส่งเสริม ควบคุมกำกับดูแลการปฏิบัติงานป้องกันและบรรเทาสาธารณภัยของหน่วยงานในสังกัดตามที่ได้รับมอบหมายให้เกิดประสิทธิภาพสูงสุด รวมทั้งประสานการปฏิบัติกับหน่วยรับผิดชอบหลักและหน่วยงานที่เกี่ยวข้องในการปฏิบัติงานป้องกันและบรรเทาสาธารณภัย เพื่อเตรียมความพร้อมในการปฏิบัติได้ทันทีเมื่อเกิดสาธารณภัย

ช) จัดเตรียมกำลังพล อุปกรณ์และยานพาหนะเตรียมพร้อมให้การสนับสนุนการปฏิบัติเมื่อได้รับการร้องขอหรือเมื่อได้รับคำสั่ง

๓) สำนักงานตรวจคนเข้าเมือง

ก) เป็นหน่วยรับผิดชอบหลักในการดำเนินการต่าง ๆ เพื่ออำนวยความสะดวกในการตรวจสอบและการดำเนินการด้านพิธีการเข้าเมืองให้กับนักท่องเที่ยวและแรงงานชาวต่างชาติ ในพื้นที่ที่เกิดสาธารณภัย และจัดชุดอำนวยความสะดวกในการให้บริการการขอยุ่ต่อในสถานที่ต่าง ๆ ตามความเหมาะสมของสถานการณ์ รวมทั้งประชาสัมพันธ์การดำเนินการให้ผู้ขอรับบริการหรือผู้ที่เกี่ยวข้องทราบอย่างทันท่วงที และปฏิบัติการอื่น ๆ ที่เกี่ยวข้องตามอำนาจหน้าที่

แผนการป้องกันและบรรเทาสาธารณภัย สำนักงานตำรวจแห่งชาติ

ข) สนับสนุนการปฏิบัติให้กับกองบัญชาการตำรวจนครบาลและตำรวจภูธรในพื้นที่รับผิดชอบ ในการป้องกันและบรรเทาสาธารณภัยตามอำนาจหน้าที่ เมื่อได้รับการร้องขอหรือเมื่อได้รับคำสั่งจากสำนักงานตำรวจแห่งชาติ

ค) จัดทำแผนงานโครงการและเสนอขอรับการสนับสนุนงบประมาณต่อสำนักงานตำรวจแห่งชาติเพื่อดำเนินการในส่วนที่เกี่ยวข้องตามอำนาจหน้าที่และความรับผิดชอบของหน่วยงานตามกฎหมาย รวมทั้งเพื่อเป็นการเตรียมความพร้อม การดำรงขีดความสามารถของการปฏิบัติ และการสนับสนุนการปฏิบัติงานป้องกันและบรรเทาสาธารณภัย ให้กับหน่วยต่าง ๆ เมื่อได้รับการร้องขอหรือเมื่อได้รับคำสั่ง

ง) มอบหมายและควบคุมกำกับดูแลให้หน่วยที่มีที่ตั้งและรับผิดชอบในพื้นที่จังหวัดต่าง ๆ ประสานการปฏิบัติกับตำรวจภูธรจังหวัดและสถานีตำรวจในพื้นที่ เพื่อจัดทำแผนสนับสนุนการปฏิบัติ รวมทั้งอำนวยความสะดวก การควบคุมกำกับดูแลการปฏิบัติงานป้องกันและบรรเทาสาธารณภัยตามอำนาจหน้าที่ของหน่วยงานในสังกัด ให้เกิดประสิทธิภาพสูงสุด

จ) จัดตั้งชุดเผชิญเหตุสาธารณภัยจากหน่วยงานในสังกัด เพื่อสนับสนุนแผนการป้องกันและบรรเทาสาธารณภัย และแผนเผชิญเหตุสาธารณภัยในระดับพื้นที่ให้เป็นไปตามแนวทางการจัดชุดปฏิบัติการเฉพาะกิจช่วยเหลือผู้ประสบภัย (ผนวก ข) รวมทั้งจัดกำลังปฏิบัติงานตามที่ได้รับมอบหมายจากกองอำนาจการป้องกันและบรรเทาสาธารณภัยในระดับพื้นที่ โดยให้ตรวจสอบและปรับปรุงคำสั่งมอบหมายหน้าที่ให้เป็นปัจจุบัน เพื่อให้พร้อมปฏิบัติหน้าที่ได้ทันทีเมื่อมีสาธารณภัยเกิดขึ้นในพื้นที่

ฉ) จัดเตรียมกำลังพล อุปกรณ์และยานพาหนะเตรียมพร้อมให้การสนับสนุนการปฏิบัติเมื่อได้รับการร้องขอหรือเมื่อได้รับคำสั่ง

๔) โรงพยาบาลตำรวจ

ก) เป็นหน่วยรับผิดชอบหลักในการประสานงานด้านการแพทย์กับกองอำนาจการป้องกันและบรรเทาสาธารณภัยในระดับต่าง ๆ เพื่อสนับสนุนการปฏิบัติงานป้องกันและบรรเทาสาธารณภัยของสำนักงานตำรวจแห่งชาติและหน่วยปฏิบัติหลักของสำนักงานตำรวจแห่งชาติ

ข) สนับสนุนการปฏิบัติด้านการแพทย์ และจัดชุดปฏิบัติการทางการแพทย์ฉุกเฉินชุดปฏิบัติการตรวจพิสูจน์ ตามแนวทางการจัดชุดปฏิบัติการเฉพาะกิจช่วยเหลือผู้ประสบภัย (ผนวก ข) ให้การสนับสนุนการปฏิบัติกับกองบัญชาการตำรวจนครบาลและตำรวจภูธรภาค ๑ - ๙ ในการป้องกันและบรรเทาสาธารณภัยตามแผนฯ นี้ เมื่อได้รับการร้องขอหรือเมื่อได้รับคำสั่งจากสำนักงานตำรวจแห่งชาติ กรณีเกินขีดความสามารถให้ประสานการปฏิบัติกับหน่วยแพทย์ในพื้นที่ให้การสนับสนุนกับหน่วยปฏิบัติหลักของสำนักงานตำรวจแห่งชาติตามสถานการณ์

ค) จัดชุดแพทย์เคลื่อนที่พร้อมเวชภัณฑ์และรถพยาบาลฉุกเฉิน สนับสนุนกองบัญชาการตำรวจนครบาล ตำรวจภูธรภาค ๑ - ๙ และหน่วยปฏิบัติหลักของสำนักงานตำรวจแห่งชาติที่รับผิดชอบพื้นที่ในการเข้าทำการรักษาพยาบาลประชาชน และเจ้าหน้าที่ตำรวจที่ได้รับบาดเจ็บในพื้นที่ประสบภัย รวมทั้งการให้ความรู้แก่ประชาชนเกี่ยวกับการปฐมพยาบาลและการช่วยเหลือชีวิตผู้ประสบภัยเมื่อได้รับการร้องขอหรือเมื่อได้รับคำสั่ง

แผนการป้องกันและบรรเทาสาธารณภัย สำนักงานตำรวจแห่งชาติ

ง) จัดทำแผนงานโครงการและเสนอขอรับการสนับสนุนงบประมาณต่อสำนักงานตำรวจแห่งชาติเพื่อดำเนินการในส่วนที่เกี่ยวข้องตามอำนาจหน้าที่และความรับผิดชอบของหน่วยงานตามกฎหมาย รวมทั้งเพื่อเป็นการเตรียมความพร้อม การดำรงขีดความสามารถของการปฏิบัติ และการสนับสนุน การปฏิบัติงานป้องกันและบรรเทาสาธารณภัย ให้กับหน่วยต่าง ๆ เมื่อได้รับการร้องขอหรือเมื่อได้รับคำสั่ง

จ) เมื่อเกิดสาธารณภัยขนาดใหญ่ (ระดับ ๓) ขึ้นไปให้จัดตั้งศูนย์ปฏิบัติการป้องกันและบรรเทาสาธารณภัยของโรงพยาบาลตำรวจ (ศปก.ภ.รพ.ตร.) เพื่อสั่งการ ควบคุม กำกับดูแล อำนาจการปฏิบัติหน้าที่ของหน่วยงานในสังกัด

ฉ) จัดเตรียมชุดแพทย์พร้อมยาเวชภัณฑ์และรถพยาบาล เตรียมพร้อมให้การสนับสนุนการปฏิบัติอื่น ๆ เมื่อได้รับการร้องขอหรือเมื่อได้รับคำสั่ง

๕) สำนักงานพิสูจน์หลักฐานตำรวจ

ก) เป็นหน่วยสนับสนุนการปฏิบัติในด้านการตรวจสอบสถานที่เกิดเหตุ การพิสูจน์หลักฐาน การปฏิบัติงานทางด้านนิติวิทยาศาสตร์ การพิสูจน์เอกลักษณ์บุคคลและการทะเบียนประวัติอาชญากรให้กับ กองบัญชาการตำรวจนครบาล ตำรวจภูธรภาค ๑ - ๙ และหน่วยปฏิบัติหลักของสำนักงานตำรวจแห่งชาติ ที่รับผิดชอบพื้นที่ ในการปฏิบัติงานการป้องกันและบรรเทาสาธารณภัยตามที่ได้รับมอบหมายและตามอำนาจหน้าที่ของสำนักงานตำรวจแห่งชาติ

ข) จัดชุดปฏิบัติการตรวจพิสูจน์ ตามแนวทางการจัดชุดปฏิบัติการเฉพาะกิจช่วยเหลือผู้ประสบภัย (ผนวก ข) และตรวจสอบความพร้อมด้านบุคลากร งบประมาณ และเครื่องมือเครื่องใช้ ประสาน การปฏิบัติในการใช้อุปกรณ์ห้องปฏิบัติการทางวิทยาศาสตร์จากหน่วยงานที่เกี่ยวข้อง รวมทั้งสำรวจ และขึ้นทะเบียนผู้เชี่ยวชาญ และแหล่งอุปกรณ์ เครื่องมือเครื่องใช้เฉพาะด้านเพื่อนำมาสนับสนุน การปฏิบัติ ได้ทันทีเมื่อได้รับการร้องขอหรือเมื่อได้รับคำสั่ง

ค) มอบหมายและควบคุมกำกับดูแลให้หน่วยที่มีที่ตั้งและรับผิดชอบในพื้นที่จังหวัดต่าง ๆ ประสานการปฏิบัติกับตำรวจภูธรจังหวัดและสถานีตำรวจในพื้นที่ เพื่อจัดทำแผนสนับสนุนการปฏิบัติ รวมทั้ง อำนาจการ สั่งการ ควบคุมกำกับดูแลการปฏิบัติงานป้องกันและบรรเทาสาธารณภัยตามอำนาจหน้าที่ของ หน่วยงานในสังกัด ให้เกิดประสิทธิภาพสูงสุด

ง) จัดทำแผนงานโครงการและเสนอขอรับการสนับสนุนงบประมาณต่อสำนักงานตำรวจแห่งชาติเพื่อดำเนินการในส่วนที่เกี่ยวข้องตามอำนาจหน้าที่และความรับผิดชอบของหน่วยงานตามกฎหมาย รวมทั้งเพื่อเป็นการเตรียมความพร้อม การดำรงขีดความสามารถของการปฏิบัติ และการสนับสนุน การปฏิบัติงานป้องกันและบรรเทาสาธารณภัย ให้กับหน่วยต่าง ๆ เมื่อได้รับการร้องขอหรือเมื่อได้รับคำสั่ง

จ) เมื่อเกิดเหตุสาธารณภัยขนาดใหญ่ (ระดับ ๓) ขึ้นไป ให้จัดตั้งศูนย์ปฏิบัติการป้องกันและบรรเทาสาธารณภัยของกองบัญชาการ เพื่ออำนาจการ สั่งการ ควบคุมกำกับดูแล การปฏิบัติของ หน่วยงานในสังกัดให้เกิดประสิทธิภาพสูงสุด

แผนการป้องกันและบรรเทาสาธารณภัย สำนักงานตำรวจแห่งชาติ

ฉ) กรณีสาธารณภัยที่มีผู้เสียชีวิตเป็นจำนวนมาก ให้ประสานการปฏิบัติกับศูนย์ปฏิบัติการพิสูจน์เอกลักษณ์บุคคลและการส่งกลับสำนักงานตำรวจแห่งชาติ หรือศูนย์ปฏิบัติการป้องกันและบรรเทาสาธารณภัยสำนักงานตำรวจแห่งชาติส่วนหน้า แล้วแต่กรณี เพื่อดำเนินการประกอบกำลังเพื่อปฏิบัติหน้าที่ชุดปฏิบัติการเฉพาะกิจช่วยเหลือผู้ประสบภัยของสำนักงานตำรวจแห่งชาติ (ผนวก ข)

ข) จัดเตรียมกำลังพล อุปกรณ์และยานพาหนะเตรียมพร้อมให้การสนับสนุนการปฏิบัติเมื่อได้รับการร้องขอหรือเมื่อได้รับคำสั่ง

๖) สำนักงานส่งกำลังบำรุง

ก) เป็นฝ่ายอำนวยการด้านส่งกำลังบำรุงและสนับสนุนการปฏิบัติด้านส่งกำลังบำรุงให้กับสำนักงานตำรวจแห่งชาติ กองบัญชาการตำรวจนครบาล ตำรวจภูธรภาค ๑ - ๙ และหน่วยปฏิบัติหลักของสำนักงานตำรวจแห่งชาติที่รับผิดชอบพื้นที่ ในการปฏิบัติงานการป้องกันและบรรเทาสาธารณภัยตามที่ได้รับมอบหมายและตามอำนาจหน้าที่ของสำนักงานตำรวจแห่งชาติ

ข) จัดเตรียมยานพาหนะสำหรับการเคลื่อนย้ายกำลังพล อุปกรณ์เครื่องมือเครื่องใช้ในการลำเลียงสิ่งของพระราชทานและสิ่งของอุปโภคบริโภคที่จัดหาหรือได้รับบริจาค ไปยังพื้นที่ที่ประสบภัยเมื่อได้รับการร้องขอหรือเมื่อได้รับคำสั่ง

ค) ตรวจสอบรวบรวมข้อมูลและรายงานผลการปฏิบัติเกี่ยวกับสถานที่และทรัพย์สินของทางราชการของหน่วยในสังกัดสำนักงานตำรวจแห่งชาติที่ได้รับผลกระทบหรือชำรุดเสียหายจากสาธารณภัยให้สำนักงานตำรวจแห่งชาติทราบ

ง) จัดทำข้อมูลสถานภาพยานพาหนะ เครื่องมือเครื่องใช้และสิ่งอุปกรณ์ช่วยเหลือผู้ประสบภัย รายงานให้สำนักงานตำรวจแห่งชาติทราบเมื่อเกิดสถานการณ์ทุกระยะ รวมทั้งดำเนินการจัดทำข้อเสนอแนะในการจัดหายานพาหนะ อุปกรณ์เครื่องมือเครื่องใช้ สิ่งอำนวยความสะดวกและสิ่งของที่เกี่ยวข้องในการช่วยเหลือผู้ประสบสาธารณภัยทุกประเภท

จ) จัดเจ้าหน้าที่ปฏิบัติหน้าที่ประจำฝ่ายส่งกำลังบำรุงของศูนย์ปฏิบัติการป้องกันและบรรเทาสาธารณภัยระดับสำนักงานตำรวจแห่งชาติ และศูนย์ปฏิบัติการป้องกันและบรรเทาสาธารณภัยสำนักงานตำรวจแห่งชาติส่วนหน้า

ฉ) จัดเตรียมกำลังพล อุปกรณ์และยานพาหนะ ให้การสนับสนุนการปฏิบัติเมื่อได้รับการร้องขอหรือเมื่อได้รับคำสั่ง

๗) สำนักงานยุทธศาสตร์ตำรวจ

ก) เป็นฝ่ายอำนวยการหลักรับผิดชอบในการวางแผนการป้องกันและบรรเทาสาธารณภัยของสำนักงานตำรวจแห่งชาติ และจัดทำแผนงานโครงการเพื่อขอรับการสนับสนุนงบประมาณจากหน่วยงานที่เกี่ยวข้อง รวมทั้งประสานงานกับส่วนราชการที่เกี่ยวข้องตามแผนการป้องกันและบรรเทาสาธารณภัยแห่งชาติ

แผนการป้องกันและบรรเทาสาธารณภัย สำนักงานตำรวจแห่งชาติ

ข) จัดทำข้อเสนอแนะแนวทางการปฏิบัติและจัดทำยุทธศาสตร์ของการปฏิบัติงานป้องกันและบรรเทาสาธารณภัยและการปฏิบัติอื่น ๆ ที่เกี่ยวข้อง

ค) ประสานการปฏิบัติกับหน่วยงานในสังกัดของสำนักงานตำรวจแห่งชาติ เพื่อรวบรวมสรุปผลการปฏิบัติงาน ข้อมูลความเสียหายจากสาธารณภัยและการปฏิบัติงานของหน่วยในสังกัด รายงานให้กับสำนักงานตำรวจแห่งชาติทราบทุกระยะ

ง) จัดเจ้าหน้าที่ตำรวจปฏิบัติหน้าที่ฝ่ายอำนวยการของศูนย์ปฏิบัติการป้องกันและบรรเทาสาธารณภัยสำนักงานตำรวจแห่งชาติ และศูนย์ปฏิบัติการป้องกันและบรรเทาสาธารณภัยสำนักงานตำรวจแห่งชาติส่วนหน้า และเจ้าหน้าที่ประสานงานประจำกองบัญชาการป้องกันและบรรเทาสาธารณภัยแห่งชาติ

จ) จัดเตรียมกำลังพล อุปกรณ์และยานพาหนะ ให้การสนับสนุนการปฏิบัติเมื่อได้รับการร้องขอหรือเมื่อได้รับคำสั่ง

๘) สำนักงานงบประมาณและการเงิน

ก) เป็นฝ่ายอำนวยการด้านงบประมาณและการเงิน ให้คำแนะนำในการเสนอขอรับการสนับสนุนงบประมาณจากรัฐบาลและหน่วยงานที่เกี่ยวข้องสำหรับการปฏิบัติงานป้องกันและบรรเทาสาธารณภัยของสำนักงานตำรวจแห่งชาติ และวางแผนจัดเตรียมงบประมาณสำหรับการปฏิบัติงานแผนการป้องกันและบรรเทาสาธารณภัยแห่งชาติ พ.ศ.๒๕๖๔ - ๒๕๗๐

ข) ประสานงานและสนับสนุนการดำเนินงานของสำนักงานส่งกำลังบำรุงในด้านการรับบริจาคเงินและสิ่งของเพื่อช่วยเหลือในการปฏิบัติงานป้องกันและบรรเทาสาธารณภัยของสำนักงานตำรวจแห่งชาติ

ค) ร่วมกับส่วนราชการที่เกี่ยวข้องในการดำเนินการรับบริจาคเงินและสิ่งของเข้ากองทุนช่วยเหลือผู้ประสบภัยของรัฐบาลและสำนักนายกรัฐมนตรี

ง) จัดเจ้าหน้าที่ตำรวจปฏิบัติหน้าที่ฝ่ายงบประมาณและการเงินของศูนย์ปฏิบัติการป้องกันและบรรเทาสาธารณภัยของสำนักงานตำรวจแห่งชาติ และศูนย์ปฏิบัติการป้องกันและบรรเทาสาธารณภัยสำนักงานตำรวจแห่งชาติส่วนหน้า

จ) จัดเตรียมกำลังพล อุปกรณ์และยานพาหนะ ให้การสนับสนุนการปฏิบัติเมื่อได้รับการร้องขอหรือเมื่อได้รับคำสั่ง

๙) สำนักงานเทคโนโลยีสารสนเทศและการสื่อสาร

ก) เป็นหน่วยสนับสนุนการปฏิบัติในด้านเทคโนโลยีสารสนเทศและการสื่อสารให้กับกองบัญชาการตำรวจนครบาล ตำรวจภูธรภาค ๑ - ๙ และหน่วยปฏิบัติหลักของสำนักงานตำรวจแห่งชาติ ที่รับผิดชอบพื้นที่ ในการปฏิบัติงานการป้องกันและบรรเทาสาธารณภัยตามที่ได้รับมอบหมายและตามอำนาจหน้าที่ของสำนักงานตำรวจแห่งชาติ

ข) จัดเตรียมเครื่องมือสื่อสารทุกประเภทและวางระบบการติดต่อสื่อสารให้กับศูนย์ปฏิบัติการป้องกันและบรรเทาสาธารณภัยสำนักงานตำรวจแห่งชาติ หรือศูนย์ปฏิบัติการป้องกันและบรรเทาสาธารณภัยสำนักงานตำรวจแห่งชาติส่วนหน้า และหน่วยงานในสังกัดของสำนักงานตำรวจแห่งชาติ รวมทั้งเตรียมวางระบบการประชุมทางไกลผ่านจอภาพกับทุกหน่วยในสังกัดได้ทันทีเมื่อมีสถานการณ์

แผนการป้องกันและบรรเทาสาธารณภัย สำนักงานตำรวจแห่งชาติ

ค) จัดเจ้าหน้าที่สื่อสารและเครื่องมือสื่อสารพร้อมอุปกรณ์ที่เกี่ยวข้อง สนับสนุนการปฏิบัติให้กับผู้บังคับบัญชาของสำนักงานตำรวจแห่งชาติ หน่วยปฏิบัติและหน่วยงานในสังกัดสำนักงานตำรวจแห่งชาติ เมื่อได้รับการร้องขอหรือเมื่อได้รับคำสั่ง

ง) จัดทำแผนงานโครงการและเสนอขอรับการสนับสนุนงบประมาณต่อสำนักงานตำรวจแห่งชาติเพื่อดำเนินการในส่วนที่เกี่ยวข้องตามอำนาจหน้าที่และความรับผิดชอบของหน่วยตามกฎหมายรวมทั้งเพื่อเป็นการเตรียมความพร้อม และการสนับสนุนการปฏิบัติงานป้องกันและบรรเทาสาธารณภัยให้กับหน่วยต่าง ๆ เมื่อได้รับการร้องขอหรือเมื่อได้รับคำสั่ง

จ) จัดเจ้าหน้าที่ตำรวจและเครื่องมือสื่อสารปฏิบัติหน้าที่ประจำฝ่ายเทคโนโลยีสารสนเทศและการสื่อสารของศูนย์ปฏิบัติการป้องกันและบรรเทาสาธารณภัยของสำนักงานตำรวจแห่งชาติ และศูนย์ปฏิบัติการป้องกันและบรรเทาสาธารณภัยสำนักงานตำรวจแห่งชาติส่วนหน้า

๑๐) กองบินตำรวจ

ก) เป็นหน่วยสนับสนุนการปฏิบัติในการช่วยเหลือผู้ประสบภัย การเคลื่อนย้ายกำลัง และการส่งกลับสายการบินแพทย์ทางอากาศ ให้กับสำนักงานตำรวจแห่งชาติ กองบัญชาการตำรวจนครบาล ตำรวจภูธรภาค ๑ - ๙ และหน่วยปฏิบัติหลักของสำนักงานตำรวจแห่งชาติที่รับผิดชอบพื้นที่ ในการปฏิบัติงานป้องกันและบรรเทาสาธารณภัยตามที่ได้รับมอบหมายและตามอำนาจหน้าที่ของสำนักงานตำรวจแห่งชาติ

ข) จัดอากาศยานพร้อมเจ้าหน้าที่ชุดปฏิบัติการช่วยเหลือผู้ประสบภัย ให้การสนับสนุนการปฏิบัติการช่วยเหลือผู้ประสบภัย การป้องกันบรรเทาสาธารณภัย และการปฏิบัติอื่น ๆ ที่เกี่ยวข้องกับงานป้องกันบรรเทาสาธารณภัยในพื้นที่ที่เกิดสถานการณ์เมื่อได้รับการร้องขอหรือเมื่อได้รับคำสั่ง

ค) จัดอากาศยานสนับสนุนการตรวจพื้นที่ที่มีสถานการณ์สาธารณภัยเพื่อวางแผนช่วยเหลือผู้ประสบภัยและการตรวจเยี่ยมหน่วยปฏิบัติงานในพื้นที่ประสบภัยเมื่อเกิดสถานการณ์

ง) จัดทำแผนงานโครงการและเสนอขอรับการสนับสนุนงบประมาณต่อสำนักงานตำรวจแห่งชาติเพื่อดำเนินการในส่วนที่เกี่ยวข้องตามอำนาจหน้าที่และความรับผิดชอบของหน่วยตามกฎหมายรวมทั้งเพื่อเป็นการเตรียมความพร้อม และการสนับสนุนการปฏิบัติงานป้องกันและบรรเทาสาธารณภัยให้กับหน่วยต่าง ๆ เมื่อได้รับการร้องขอหรือเมื่อได้รับคำสั่ง

จ) จัดเจ้าหน้าที่ตำรวจปฏิบัติหน้าที่ติดต่อประสานงานประจำศูนย์ปฏิบัติการป้องกันและบรรเทาสาธารณภัยของสำนักงานตำรวจแห่งชาติ และศูนย์ปฏิบัติการป้องกันและบรรเทาสาธารณภัยสำนักงานตำรวจแห่งชาติส่วนหน้า เพื่อให้ข้อเสนอแนะแนวทางการใช้อากาศยานและการปฏิบัติของหน่วย

๑๑) กองการต่างประเทศ

ก) สนับสนุนการปฏิบัติงานด้านกิจการต่างประเทศของสำนักงานตำรวจแห่งชาติ โดยเฉพาะงานที่เกี่ยวข้องกับการช่วยเหลือผู้ประสบภัยชาวต่างชาติ งานประสานการปฏิบัติกับองค์การตำรวจอาชญากรรมระหว่างประเทศ และการปฏิบัติงานด้านการตรวจพิสูจน์เอกลักษณ์บุคคลและการส่งกลับของศูนย์ปฏิบัติการป้องกันและบรรเทาสาธารณภัยระดับสำนักงานตำรวจแห่งชาติ

ข) จัดทำแผนงานโครงการและเสนอขอรับการสนับสนุนงบประมาณต่อสำนักงานตำรวจแห่งชาติเพื่อดำเนินการในส่วนที่เกี่ยวข้องตามอำนาจหน้าที่และความรับผิดชอบของหน่วยตามกฎหมาย

แผนการป้องกันและบรรเทาสาธารณภัย สำนักงานตำรวจแห่งชาติ

รวมทั้งเพื่อเป็นการเตรียมความพร้อมและการสนับสนุนการปฏิบัติงานป้องกันและบรรเทาสาธารณภัยให้กับหน่วยต่าง ๆ เมื่อได้รับการร้องขอหรือเมื่อได้รับคำสั่ง

ค) จัดเจ้าหน้าที่ตำรวจปฏิบัติหน้าที่ประจำฝ่ายต่างประเทศ ของศูนย์ปฏิบัติการป้องกันและบรรเทาสาธารณภัยของสำนักงานตำรวจแห่งชาติ และศูนย์ปฏิบัติการป้องกันและบรรเทาสาธารณภัยสำนักงานตำรวจแห่งชาติส่วนหน้า

๑๒) กองสารนิเทศ

ก) สนับสนุนการปฏิบัติงานด้านประชาสัมพันธ์ของสำนักงานตำรวจแห่งชาติ และรับผิดชอบประสานงานหน่วยงานที่เกี่ยวข้องกับการประชาสัมพันธ์เพื่อสนับสนุนการปฏิบัติงานของศูนย์ปฏิบัติการป้องกันและบรรเทาสาธารณภัยระดับสำนักงานตำรวจแห่งชาติ

ข) ประสานงานสื่อมวลชนต่าง ๆ เพื่อแจ้งเตือนและประชาสัมพันธ์ให้ประชาชนทราบในเรื่องสถานการณ์สาธารณภัย การกำหนดมาตรการรักษาความปลอดภัยในชีวิตและทรัพย์สิน การป้องกันเหตุร้ายหรือการก่ออาชญากรรมในพื้นที่ปลอดภัยหรือพื้นที่อพยพประชาชน รวมทั้งประชาสัมพันธ์ขั้นตอนและการปฏิบัติต่าง ๆ ของสำนักงานตำรวจแห่งชาติ

ค) จัดพิมพ์และเผยแพร่เอกสารประชาสัมพันธ์เพื่อให้คำแนะนำประชาชนที่ประสบภัยให้รู้จักวิธีป้องกันและช่วยเหลือตนเองเมื่อเกิดสาธารณภัย

ง) สนับสนุนการประชาสัมพันธ์และรณรงค์ให้ภาคเอกชนและประชาชนร่วมบริจาคเงินและสิ่งของอุปโภคบริโภคเพื่อช่วยเหลือผู้ประสบสาธารณภัยตามนโยบายหรือแนวทางที่รัฐบาลกำหนด

จ) จัดทำแผนงานโครงการและเสนอขอรับการสนับสนุนงบประมาณต่อสำนักงานตำรวจแห่งชาติเพื่อดำเนินการในส่วนที่เกี่ยวข้องตามอำนาจหน้าที่และความรับผิดชอบของหน่วยตามกฎหมายรวมทั้งเพื่อเป็นการเตรียมความพร้อมและการสนับสนุนการปฏิบัติงานป้องกันและบรรเทาสาธารณภัยให้กับหน่วยต่าง ๆ เมื่อได้รับการร้องขอหรือเมื่อได้รับคำสั่ง

ฉ) จัดเจ้าหน้าที่ตำรวจปฏิบัติหน้าที่ประจำฝ่ายประชาสัมพันธ์ของศูนย์ปฏิบัติการป้องกันและบรรเทาสาธารณภัยของสำนักงานตำรวจแห่งชาติ และศูนย์ปฏิบัติการป้องกันและบรรเทาสาธารณภัยสำนักงานตำรวจแห่งชาติส่วนหน้า

๑๓) ศูนย์ปฏิบัติการสำนักงานตำรวจแห่งชาติ (ศปก.ตร.)

ก) รับผิดชอบติดตาม เฝ้าระวัง และแจ้งเตือนสถานการณ์สาธารณภัยทุกประเภทให้หน่วยงานในสังกัดของสำนักงานตำรวจแห่งชาติทราบ และควบคุมกำกับดูแลให้หน่วยปฏิบัติสรุปรายงานสถานการณ์และการปฏิบัติของหน่วยให้ผู้บังคับบัญชาของสำนักงานตำรวจแห่งชาติทราบทุกระยะ

ข) รับผิดชอบในการจัดทำข้อเสนอแนะต่อผู้บัญชาการตำรวจแห่งชาติ หรือผู้ที่ได้รับมอบหมายในการสั่งการและแก้ไขปัญหาในเหตุสำคัญเร่งด่วนที่เกี่ยวกับงานป้องกันและบรรเทาสาธารณภัยของสำนักงานตำรวจแห่งชาติ

ค) ประสานการปฏิบัติและดำรงการติดต่อสื่อสารกับหน่วยงานที่เกี่ยวข้องกับงานป้องกันและบรรเทาสาธารณภัยของสำนักงานตำรวจแห่งชาติในห้วงก่อนการจัดตั้งศูนย์ปฏิบัติการป้องกันและบรรเทาสาธารณภัยระดับสำนักงานตำรวจแห่งชาติ และสนับสนุนการปฏิบัติของศูนย์ปฏิบัติการป้องกันและบรรเทาสาธารณภัยระดับสำนักงานตำรวจแห่งชาติตามแนวทางที่กำหนด

แผนการป้องกันและบรรเทาสาธารณภัย สำนักงานตำรวจแห่งชาติ

๑๔) ศูนย์ปฏิบัติการพิสูจน์เอกลักษณ์บุคคลและการส่งกลับ (ศปก.พอส.ตร.)

ก) รับผิดชอบอำนวยการสั่งการและควบคุมกำกับดูแลการปฏิบัติเกี่ยวกับการพิสูจน์เอกลักษณ์บุคคล การส่งกลับ และสนับสนุนการปฏิบัติงานป้องกันและบรรเทาสาธารณภัยของสำนักงานตำรวจแห่งชาติ

ข) ประสานการปฏิบัติกับศูนย์ปฏิบัติการป้องกันและบรรเทาสาธารณภัย สำนักงานตำรวจแห่งชาติ ศูนย์ปฏิบัติการสำนักงานตำรวจแห่งชาติ ศูนย์ปฏิบัติการป้องกันและบรรเทาสาธารณภัยของหน่วยงานในสังกัดสำนักงานตำรวจแห่งชาติ เพื่อให้การปฏิบัติเกี่ยวกับการพิสูจน์เอกลักษณ์บุคคลและการส่งกลับเป็นไปตามแนวทางที่กำหนด

ค) วางแผนเตรียมการและประสานการปฏิบัติกับเจ้าหน้าที่ชุดปฏิบัติการเฉพาะกิจช่วยเหลือผู้ประสบภัยของสำนักงานตำรวจแห่งชาติ (ผนวก ข) เมื่อเกิดสถานการณ์ความรุนแรงหรือเกิดสาธารณภัยที่มีผู้เสียชีวิตเป็นจำนวนมาก

๑๕) หน่วยงานอื่น ๆ ในสังกัดสำนักงานตำรวจแห่งชาติ

ก) ฝึกระวังและติดตามสถานการณ์ของสาธารณภัยต่าง ๆ เพื่อเตรียมความพร้อมในการปฏิบัติงานตามอำนาจหน้าที่หรือเมื่อได้รับคำสั่งให้สนับสนุนการปฏิบัติ

ข) จัดเตรียมกำลังพล อุปกรณ์และยานพาหนะ ให้การสนับสนุนการปฏิบัติเมื่อได้รับคำสั่งและสนับสนุนการปฏิบัติอื่นๆ เมื่อได้รับการร้องขอหรือได้รับคำสั่งจากสำนักงานตำรวจแห่งชาติ

ง. คำแนะนำในการประสานการปฏิบัติ

๑) แผนปฏิบัติการนี้ จัดทำขึ้นเพื่อใช้เป็นแนวทางในการปฏิบัติงานของสำนักงานตำรวจแห่งชาติ รองรับแผนการป้องกันและบรรเทาสาธารณภัยแห่งชาติ พ.ศ.๒๕๖๔-๒๕๗๐ โดยให้ยกเลิกแผน คำสั่งหรือข้อการสั่งการอื่น ๆ ที่เกี่ยวกับการปฏิบัติงานป้องกันและบรรเทาสาธารณภัยที่ขัดหรือแย้งกับแผนปฏิบัติการนี้

๒) ให้หน่วยปฏิบัติของศูนย์ปฏิบัติการป้องกันและบรรเทาสาธารณภัยของสำนักงานตำรวจแห่งชาติ ทุกระดับหน่วย ตรวจสอบข้อมูลข่าวสารด้านสาธารณภัยและการบริหารจัดการสาธารณภัยของประเทศ จากกรมป้องกันและบรรเทาสาธารณภัย (www.nirapai.com) ศูนย์พยากรณ์และแจ้งเตือนภัยแห่งชาติ กรมอุตุนิยมวิทยา กรมชลประทาน กระทรวงเทคโนโลยีสารสนเทศและการสื่อสาร กระทรวงทรัพยากรธรรมชาติและสิ่งแวดล้อม เป็นต้น เพื่อเป็นข้อมูลในการวางแผนการปฏิบัติงานให้สอดคล้องกับหน่วยงานที่เกี่ยวข้อง

๓) ให้หน่วยปฏิบัติหลักและหน่วยสนับสนุนการปฏิบัติ ประสานงานและประสานการปฏิบัติกับกองอำนวยการป้องกันและบรรเทาสาธารณภัยจังหวัด/กรุงเทพมหานคร อำเภอ/เขต องค์การปกครองส่วนท้องถิ่น อย่างใกล้ชิด เพื่อให้การปฏิบัติต่าง ๆ ในการช่วยเหลือผู้ประสบภัยและการป้องกันบรรเทาสาธารณภัย เป็นไปด้วยความเรียบร้อย รวดเร็ว เป็นระบบ

๔) ให้มีการดำรงการติดต่อสื่อสารจะต้องกระทำอย่างต่อเนื่องตั้งแต่ในขั้นเตรียมความพร้อมขั้นเผชิญเหตุ และขั้นฟื้นฟูบูรณะ โดยจะต้องมีการพัฒนาระบบการติดต่อสื่อสารและเพิ่มขีดความสามารถให้เป็นอย่างมีประสิทธิภาพตลอดเวลาและจัดเตรียมระบบการติดต่อสื่อสารสำรองพร้อมเครื่องมืออุปกรณ์ที่เกี่ยวข้องไว้ให้เพียงพอกับสถานการณ์ เช่น การจัดหาเครื่องสำรองไฟ แบตเตอรี่สำรองไฟ เป็นต้น

๕) ให้ทุกหน่วยที่จัดตั้งศูนย์ปฏิบัติการป้องกันและบรรเทาสาธารณภัย จัดให้มีฝ่ายที่รับผิดชอบในเรื่องการรับบริจาคสิ่งของเครื่องอุปโภคบริโภคเพื่อช่วยเหลือผู้ประสบภัยเป็นการเฉพาะ โดยการดำเนินการ

แผนการป้องกันและบรรเทาสาธารณภัย สำนักงานตำรวจแห่งชาติ

รับบริจาคให้เป็นตามนโยบายหรือแนวทางที่รัฐบาลกำหนดและให้ดำเนินการตามระเบียบสำนักนายกรัฐมนตรีว่าด้วยการรับบริจาคและการให้ความช่วยเหลือผู้ประสบสาธารณภัยที่กำหนด

๖) ให้ทุกหน่วยตรวจสอบและพัฒนาข้อมูลช่องทางการติดต่อประสานงานกับหน่วยงานและแหล่งข้อมูลต่าง ๆ เพื่อประโยชน์ในการปฏิบัติตามแผนนี้ (ผนวก ง) ให้เป็นปัจจุบันเพื่อให้สามารถติดต่อประสานงานหน่วยงานที่เกี่ยวข้องได้ทันทีเมื่อเกิดสถานการณ์

๗) ให้หน่วยปฏิบัติและหน่วยสนับสนุนการปฏิบัติของสำนักงานตำรวจแห่งชาติ จัดทำแผนรองรับแผนปฏิบัติการนี้ โดยให้ใช้นิยามศัพท์และคำจำกัดความที่เกี่ยวข้องกับงานป้องกันและบรรเทาสาธารณภัยตามผนวก จ

๔. ธุรการและการส่งกำลังบำรุง

ก. ธุรการ

๑) ตามสายงานปกติ

๒) การปฏิบัติงานตามคำสั่งศูนย์ปฏิบัติการป้องกันและบรรเทาสาธารณภัย สำนักงานตำรวจแห่งชาติ ศูนย์ปฏิบัติการสำนักงานตำรวจแห่งชาติ ศูนย์ปฏิบัติการพิสูจน์เอกลักษณ์บุคคลและการส่งกลับให้ใช้แนวทางการปฏิบัติทางธุรการของศูนย์ปฏิบัติการนั้น ๆ

ข. งบประมาณและการส่งกำลังบำรุง

ตามสายงานปกติ โดยการปฏิบัติงานของเจ้าหน้าที่ตำรวจในเบื้องต้นใช้งบประมาณปกติของหน่วย ในกรณีที่เกินขีดความสามารถของหน่วยหรือมีเหตุผลความจำเป็น ให้เสนอขอรับงบประมาณจากหน่วยรับผิดชอบหลัก (จังหวัด/กรุงเทพมหานคร) หรืองบกลางจากรัฐบาลโดยร้องขอรับการสนับสนุนมายังสำนักงานตำรวจแห่งชาติ (ผ่านสำนักงบประมาณและการเงิน) แล้วแต่กรณี

๕. การบังคับบัญชาและการสื่อสาร

ก. การบังคับบัญชา

๑) ศูนย์ปฏิบัติการของสำนักงานตำรวจแห่งชาติ (ศปก.ตร.) ตั้งอยู่ที่ อาคาร ๑ ชั้น ๒๐ สำนักงานตำรวจแห่งชาติ ถนนพระราม ๑ เขตปทุมวัน กรุงเทพฯ ๑๐๓๓๐ โทรศัพท์ ๐ ๒๒๕๕ ๕๓๑๐ - ๑๒, ๐ ๒๒๕๑ ๔๗๓๔, ๐ ๒๒๐๕ ๓๐๕๔ โทรศัพท์ ๐ ๒๒๐๕ ๓๐๕๐, ๐ ๒๒๐๕ ๓๐๕๔, ๐ ๒๒๕๕ ๕๓๑๐

๒) ศูนย์ปฏิบัติการพิสูจน์เอกลักษณ์บุคคลและการส่งกลับ สำนักงานตำรวจแห่งชาติ (ศปก.พอส.ตร.) ตั้งอยู่ที่ อาคาร ๕ ชั้น ๑๒ สำนักงานตำรวจแห่งชาติ ถนนพระราม ๑ เขตปทุมวัน กรุงเทพฯ ๑๐๓๓๐ โทรศัพท์ ๐ ๒๒๐๕ ๒๕๕๘ จดหมายอิเล็กทรอนิกส์ : dvithailand@gmail.com

๓) ในกรณีที่สำนักงานตำรวจแห่งชาติได้มีการจัดตั้งศูนย์ปฏิบัติการป้องกันและบรรเทาสาธารณภัย สำนักงานตำรวจแห่งชาติส่วนหน้า (ศปก.ปภ.ตร.สน.) หรือกรณีการเข้าไปปฏิบัติหน้าที่สนับสนุนหน่วยงานในพื้นที่ ให้หัวหน้าหน่วยงานที่นำกำลังไปสนับสนุนการปฏิบัติงานช่วยเหลือผู้ประสบภัยไปรายงานตัวต่อผู้บัญชาการเหตุการณ์ที่รับผิดชอบพื้นที่นั้น ๆ พร้อมทั้งแจ้งความถี่ในการสื่อสาร นามเรียกขาน และข้อมูลอื่นที่เป็นประโยชน์ในการสื่อสารและสั่งการให้ผู้บัญชาการเหตุการณ์ทราบทันทีที่เดินทางถึงพื้นที่

แผนการป้องกันและบรรเทาสาธารณภัย สำนักงานตำรวจแห่งชาติ

ข. การรายงาน

๑) การรายงานเหตุสำคัญเร่งด่วน

เมื่อได้รับรายงานเหตุสาธารณภัยต่าง ๆ ให้หัวหน้าหน่วยพิจารณาสั่งให้มีการตรวจสอบเหตุที่เกิดขึ้น และรายงานเหตุการณ์ถึงผู้บังคับบัญชาตามลำดับชั้น ทั้งนี้ ให้ถือปฏิบัติตามระเบียบสำนักงานตำรวจแห่งชาติเกี่ยวกับคดีลักษณะที่ ๑๘ บทที่ ๑ ว่าด้วยการรายงานเหตุอุกฉกรรจ์และสะเทือนขวัญและเหตุที่ต้องรายงานด่วน โดยให้มีรายละเอียดการปฏิบัติ ดังนี้

ก) สถานีตำรวจหรือกองร้อยตำรวจตระเวนชายแดนที่รับทราบสาธารณภัย ให้มีหน้าที่รายงานทันทีเมื่อมีเหตุ

ข) ให้มีการรายงานทันทีเมื่อเกิดเหตุดังต่อไปนี้ (รายงานเหตุด่วน)

(๑) เมื่อกำลังพลผู้ปฏิบัติงานเสียชีวิตจากสาธารณภัย

(๒) เมื่อทราบเหตุประชาชนเสียชีวิตจากสาธารณภัย

(๓) เมื่อเส้นทางคมนาคมถูกตัดขาด หรือระบบสาธารณูปโภคในพื้นที่เสียหาย

(๔) ให้ใช้แบบรายงานกรณีเหตุที่ต้องรายงานด่วนตามระเบียบสำนักงานตำรวจแห่งชาติเกี่ยวกับคดีลักษณะที่ ๑๘ บทที่ ๑ ว่าด้วยการรายงานเหตุอุกฉกรรจ์และสะเทือนขวัญและเหตุที่ต้องรายงานด่วน

๒) การรายงานประจำวัน

ก) เมื่อมีเหตุสาธารณภัยเกิดขึ้นในพื้นที่ หรือมีการร้องขอจากหน่วยงานที่มีอำนาจหน้าที่ หรือได้รับมอบหมายจากกองอำนวยการป้องกันและบรรเทาสาธารณภัยระดับพื้นที่ ให้หน่วยปฏิบัติงานป้องกันและบรรเทาสาธารณภัย ให้สถานีตำรวจภูธรหรือสถานีตำรวจนครบาลรายงานผลการปฏิบัติตามแบบรายงานประจำวัน โดยวงรอบหนึ่งวันคือ ตั้งแต่ ๐๐.๐๑ น. - ๒๔.๐๐ น. ของวันนั้น โดยปฏิบัติดังนี้

(๑) สถานีตำรวจภูธรรายงานให้ตำรวจภูธรจังหวัด ภายในเวลา ๑๐.๐๐ น. ตำรวจภูธรจังหวัด รายงานให้ตำรวจภูธรภาค ภายในเวลา ๑๒.๐๐ น. และตำรวจภูธรภาค รายงานให้สำนักงานตำรวจแห่งชาติ ภายในเวลา ๑๕.๐๐ น. ของวันถัดไป

(๒) สถานีตำรวจนครบาล รายงานให้กองบังคับการตำรวจนครบาล ภายในเวลา ๑๐.๐๐ น. กองบังคับการตำรวจนครบาล รายงานให้กองบัญชาการตำรวจนครบาล ภายในเวลา ๑๒.๐๐ น. และกองบัญชาการตำรวจนครบาล รายงานให้ สำนักงานตำรวจแห่งชาติ ภายในเวลา ๑๕.๐๐ น. ของวันถัดไป

(๓) ให้ใช้การรายงานในลักษณะการส่งต่อตามเครือข่ายการสื่อสาร ดังนี้

(ก) การรายงานระบบ Email ให้หัวหน้าหน่วยงานหรือนายตำรวจชั้นสัญญาบัตรที่ได้รับอนุมัติให้เป็นผู้ส่ง ระบุชื่อ Email ของหน่วยเหนือเป็นผู้รับหลัก (To) และระบุชื่อ Email ของผู้บังคับบัญชาหรือหน่วยงาน หรือผู้ที่เกี่ยวข้องอื่น ๆ เป็นผู้รับทราบ (CC) โดยผู้ส่งสามารถระบุข้อความที่ต้องการส่งในหน้า Email แนบไฟล์เอกสารประกอบ (ถ้ามี) พร้อมลงชื่อและหมายเลขโทรศัพท์มือถือของผู้ส่งใน Email ด้วย

(ข) รายละเอียดการปฏิบัติในการรายงานข้อมูล หรือการระบุข้อความที่ต้องการส่งขึ้นอยู่กับความจำเป็นและความเหมาะสมตามเงื่อนไขของเวลาและจำนวนข้อมูล โดยกรณีที่ไม่สามารถวิเคราะห์และสังเคราะห์ข้อมูลได้ทันตามกำหนดระยะเวลา ก็อาจใช้ข้อมูลเดิมของหน่วยงานระดับ

แผนการป้องกันและบรรเทาสาธารณภัย สำนักงานตำรวจแห่งชาติ

สถานีตำรวจ ส่งให้หน่วยเหนือก่อนได้ (รายงานเบื้องต้น) โดยเมื่อได้ดำเนินการวิเคราะห์และสังเคราะห์ข้อมูลแล้ว ให้จัดส่งข้อมูลเพิ่มเติมให้หน่วยเหนือทราบในโอกาสต่อไป ซึ่งหลักของการรายงานตามสายงานการบังคับบัญชา คือ ผู้บังคับบัญชาได้รับทราบข้อมูลได้อย่างทันท่วงที เพื่อวินิจฉัยสั่งการได้อย่างถูกต้องและเป็นไปในแนวทางเดียวกัน

(ค) กรณีการรายงานทางโทรสาร ให้ถือปฏิบัติในแนวทางเดียวกันกับการรายงานทาง Email โดยหน่วยส่งจะทำเป็นหนังสือส่งเอกสารของหน่วยรองที่จัดส่งมาให้ก็ได้ ทั้งนี้ หากเป็นกรณีการรายงานที่มีสาระสำคัญตามระเบียบสำนักงานตำรวจแห่งชาติ ว่าด้วยเหตุที่ต้องรายงานด่วน หรือตามคำสั่งสำนักงานตำรวจแห่งชาติอื่น ๆ ก็ให้ถือปฏิบัติตามระเบียบและคำสั่งดังกล่าวอีกส่วนหนึ่ง

ข) กรณีที่หน่วยตำรวจอื่น ๆ ได้รับคำสั่งจากผู้บังคับบัญชาให้เข้าไปปฏิบัติการช่วยเหลือผู้ประสบภัยในพื้นที่ของตำรวจภูธรจังหวัดและกองบัญชาการตำรวจนครบาลหรือได้รับการร้องขอจากตำรวจภูธรจังหวัด กองบัญชาการตำรวจนครบาล หรือได้รับการมอบหมายจากกองอำนวยการป้องกันและบรรเทาสาธารณภัยระดับพื้นที่ ให้รายงานผลการปฏิบัติประจำวันให้กองบังคับการตำรวจภูธรจังหวัด และกองบัญชาการตำรวจนครบาล ภายในเวลา ๑๒.๐๐ น.ของวันถัดไป โดยวงรอบหนึ่งวัน คือ ตั้งแต่ ๐๐.๐๑ น. - ๒๔.๐๐ น. จนกว่าจะเสร็จสิ้นการปฏิบัติ

ค) ให้สถานีตำรวจภูธร สถานีตำรวจนครบาล กองบังคับการตำรวจนครบาล ตำรวจภูธรจังหวัด ตำรวจภูธรภาคและกองบัญชาการตำรวจนครบาล ตรวจสอบสถานการณ์การเกิดสาธารณภัยจากท้องถิ่น หรือ จังหวัด หรือจากข้อมูลของศูนย์อำนวยการบรรเทาสาธารณภัย (www.nirapai.com) โดยใช้ข้อมูลของการเกิดสาธารณภัยดังกล่าวเป็นแนวทางในการประสานการปฏิบัติ และกำหนดภารกิจของหน่วย และให้ใช้ข้อมูลการรายงานของจังหวัดหรือท้องถิ่นเป็นข้อมูลพื้นฐานในการจัดทำกรรายงานให้หน่วยเหนือและสำนักงานตำรวจแห่งชาติทราบ

๓) การรายงานตามวงรอบ

ให้หน่วยปฏิบัติหลักและหน่วยสนับสนุนการปฏิบัติตามแผนนี้ รายงานสถานภาพและการเตรียมความพร้อมในการป้องกันและบรรเทาสาธารณภัยและการปฏิบัติต่าง ๆ ที่เกี่ยวข้องของหน่วย โดยให้หน่วยระดับกองบัญชาการสรุปรวบรวมข้อมูลของหน่วยในสังกัด รายงานให้สำนักงานตำรวจแห่งชาติทราบภายในวันที่ ๕ ของทุกเดือน ตั้งแต่เมื่อได้รับแผนฯ เป็นต้นไป จนกว่าจะมีคำสั่งเปลี่ยนแปลง

๔) การรายงานกรณีอื่น ๆ

ในกรณีที่สำนักงานตำรวจแห่งชาติได้สั่งการให้รายงานตามแบบรายงานอื่น ๆ เป็นการเฉพาะ หรือกรณีที่หน่วยงานมีการปฏิบัติที่เกี่ยวข้องกับภารกิจการป้องกันและบรรเทาสาธารณภัยตามเหตุเฉพาะกิจในห้วงเวลาต่าง ๆ ที่อาจมีแบบการรายงานที่แตกต่าง ให้ใช้แบบรายงานตามสั่งการของสำนักงานตำรวจแห่งชาติเฉพาะกรณีนั้นเป็นแบบในการรายงานได้

แผนการป้องกันและบรรเทาสาธารณภัย สำนักงานตำรวจแห่งชาติ

๕) รูปแบบและช่องทางการรายงาน

ก) รูปแบบและหัวข้อการรายงาน (ผนวก ฉ)

ข) ให้จัดส่งแบบรายงาน เอกสารข้อมูลที่รับรองความถูกต้อง ภาพถ่ายสถานการณ์
สาธารณภัย และภาพถ่ายการปฏิบัติงานที่สำคัญ หรือคลิปวิดีโอ ทางจดหมายอิเล็กทรอนิกส์
police35service@gmail.com (กลุ่มงานการป้องกันและบรรเทาสาธารณภัยและสิ่งแวดล้อม กองแผนงาน
ความมั่นคง สำนักงานยุทธศาสตร์ตำรวจ) หรือ ทางโทรสารหมายเลข ๐ ๒๒๐๕ ๕๘๖๐

ค. การสื่อสาร

๑) ตามสายงานปกติ

๒) การติดต่อสื่อสารในสถานการณ์ปกติหรือการประสานการปฏิบัติทั่วไป : กลุ่มงานการป้องกัน
และบรรเทาสาธารณภัยและสิ่งแวดล้อม กองแผนงานความมั่นคง สำนักงานยุทธศาสตร์ตำรวจ หมายเลข
โทรศัพท์ ๐ ๒๒๐๕ ๓๑๕๘ หมายเลขโทรสาร ๐ ๒๒๐๕ ๕๘๖๐ หรือ จดหมายอิเล็กทรอนิกส์
police๓๕service@gmail.com

ตอบรับ : ทางหนังสือ

พลตำรวจเอก ต่อศักดิ์ สุขวิมล

(ต่อศักดิ์ สุขวิมล)

ผู้บัญชาการตำรวจแห่งชาติ

ผนวก ก : การจัดศูนย์ปฏิบัติการป้องกันและบรรเทาสาธารณภัยระดับต่าง ๆ

ข : ชุดปฏิบัติการเฉพาะกิจช่วยเหลือผู้ประสบภัยของสำนักงานตำรวจแห่งชาติ

ค : ขั้นตอนการปฏิบัติงานของสำนักงานตำรวจแห่งชาติ

ง : การประสานกับหน่วยงานข้างเคียงหรือหน่วยงานที่เกี่ยวข้อง

จ : นิยามศัพท์และคำจำกัดความ

ฉ : แบบรายงานผลการปฏิบัติ

ช : การแจกจ่าย

เป็นฉบับ

พลตำรวจตรี



(วีรพัฒน์ ศิวะแพทย์)

รองผู้บัญชาการสำนักงานยุทธศาสตร์ตำรวจ ปฏิบัติราชการแทน

ผู้บัญชาการสำนักงานยุทธศาสตร์ตำรวจ

ผนวก ก (การจัดศูนย์ปฏิบัติการป้องกันและบรรเทาสาธารณภัยระดับต่าง ๆ) ประกอบแผนการป้องกัน
 และบรรเทาสาธารณภัย สำนักงานตำรวจแห่งชาติ

๑. ศูนย์ปฏิบัติการป้องกันและบรรเทาสาธารณภัย ตำรวจภูธรจังหวัด/บชน. (ศปก.ปภ.ภ.จว./ บชน.)

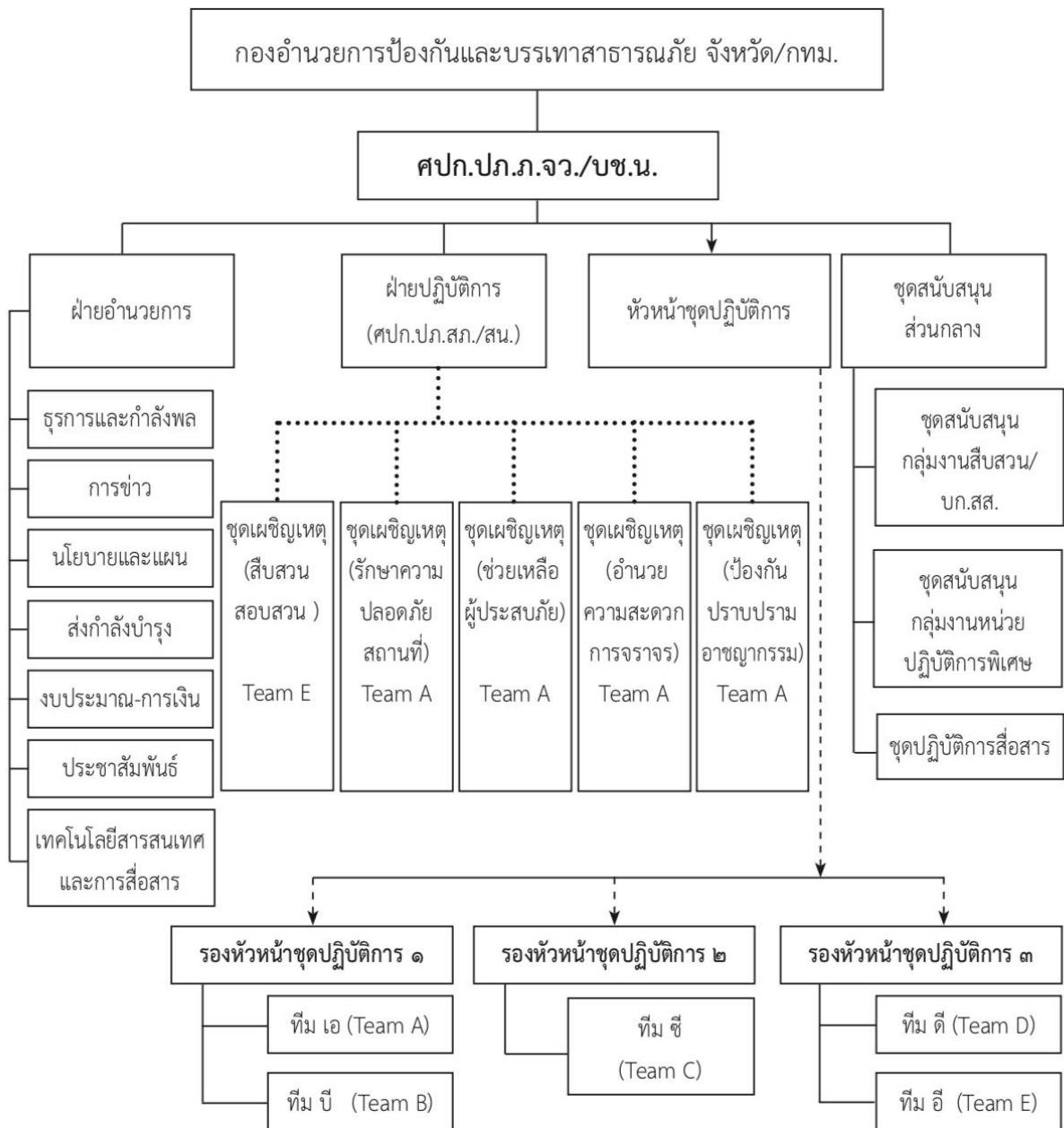

หมายเหตุ : ๑. คือโครงสร้างการทำงานตามอำนาจหน้าที่ของตำรวจ ให้จัดชุดตามความเหมาะสม
 กับสถานการณ์และขนาดความรุนแรงของภัย
 ๒. -----> คือโครงสร้างเมื่อมีเหตุสาธารณภัยที่ต้องปฏิบัติหน้าที่พิสูจน์เอกลักษณ์บุคคล

ผนวก ก (การจัดศูนย์ปฏิบัติการป้องกันและบรรเทาสาธารณภัยระดับต่าง ๆ) ประกอบแผนการป้องกัน
และบรรเทาสาธารณภัย สำนักงานตำรวจแห่งชาติ

๒. ศูนย์ปฏิบัติการป้องกันและบรรเทาสาธารณภัย ระดับกองบัญชาการ / ตำรวจภูธรภาค
(ศปก.ปภ.บช./ภ.)

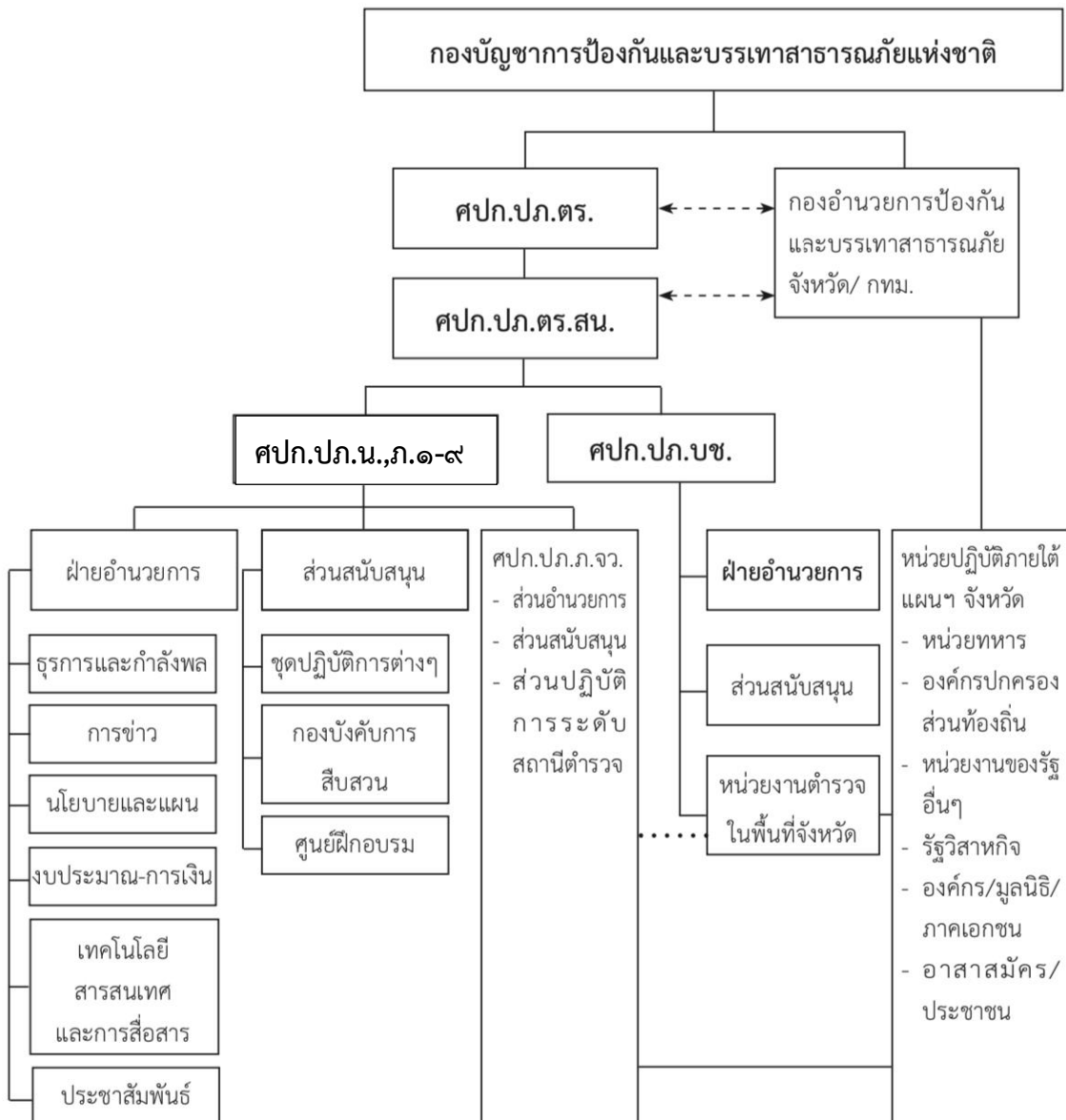

หมายเหตุ : คือ ระดับการปฏิบัติหน้าที่ และการประสานการปฏิบัติ
 <--> คือ ระดับการปฏิบัติหน้าที่ในการสนับสนุนการปฏิบัติ

ผนวก ก (การจัดศูนย์ปฏิบัติการป้องกันและบรรเทาสาธารณภัยระดับต่าง ๆ) ประกอบแผนการป้องกันและบรรเทาสาธารณภัย สำนักงานตำรวจแห่งชาติ

๓. ศูนย์ปฏิบัติการป้องกันและบรรเทาสาธารณภัยสำนักงานตำรวจแห่งชาติส่วนหน้า (ศปก.ปภ.ตร.สน.)



หมายเหตุ : การปฏิบัติหน้าที่ตามโครงสร้างนี้ เป็นการรองรับเมื่อมีเหตุสาธารณภัยขนาดใหญ่เกิดขึ้น เมื่อมีหน้าที่ต้องพิสูจน์เอกลักษณ์บุคคลหรือทำการสืบสวนสอบสวนที่เกิดเหตุ ให้มีการจัดชุดปฏิบัติการตาม โครงสร้างการปฏิบัติหน้าที่เฉพาะกิจ (Team A- E)

ผนวก ก (การจัดศูนย์ปฏิบัติการป้องกันและบรรเทาสาธารณภัยระดับต่าง ๆ) ประกอบแผนการป้องกัน
และบรรเทาสาธารณภัย สำนักงานตำรวจแห่งชาติ

โครงสร้างการจัดกำลังของศูนย์ปฏิบัติการป้องกันและบรรเทาสาธารณภัยสำนักงานตำรวจแห่งชาติส่วนหน้า

๑. อัตรากำลัง ศปก.ปภ.ตร.สน.

ก. ส่วนการบังคับบัญชา

- ๑) รอง ผบ.ตร. หรือ ผู้ช่วย ผบ.ตร. ที่ได้รับมอบหมาย เป็น ผอ.ศปก.ปภ.ตร.สน.
- ๒) ผบช.น. ภ. ๑ – ๙ ตชด. ก. ส. สพฐ.ตร. เป็น รอง ผอ.ศปก.ปภ.ตร.สน. (การมอบหมายให้มีรอง ผอ.ศปก.ปภ.ตร.สน. ขึ้นอยู่กับภารกิจและพื้นที่ปฏิบัติการด้วย)
- ๓) รอง ผบช.สยศ.ตร. สงป. สกบ. สทส. พตร.หรือ รอง ผบช. หรือผู้ดำรงตำแหน่งเทียบเท่าที่ได้รับมอบหมาย เป็น ผู้ช่วย ผอ.ศปก.ปภ.ตร.สน.

ข. เจ้าหน้าที่ประจำ ศปก.ปภ.ตร.สน.

- ๑) เมื่อ ตร. สั่งให้มีการจัดตั้ง ศปก.ปภ.ตร.สน. ให้หน่วยที่รับผิดชอบพื้นที่หลัก (บช.น. และ ภ.๑ – ๙) ปรับสภาพศูนย์ปฏิบัติการของหน่วยเพื่อทำหน้าที่ ศปก.ปภ.ตร.สน. อีกหน้าที่หนึ่ง ทั้งนี้ ตร. อาจจะมีการมอบหมายหน้าที่เพิ่มเติมตามความเหมาะสมต่อไป โดยมีแนวทางการปฏิบัติของโครงสร้างอัตรากำลังดังนี้

ก) ฝ่ายอำนวยการ

- (๑) อำนวยการและกำลังพล
- (๒) การข่าว
- (๓) นโยบายและแผน
- (๔) ส่งกำลังบำรุง
- (๕) งบประมาณและการเงิน
- (๖) เทคโนโลยีสารสนเทศและการสื่อสาร
- (๗) ประชาสัมพันธ์

ข) ฝ่ายปฏิบัติการประจำพื้นที่

- (๑) ชุดเผชิญเหตุ (ช่วยเหลือผู้ประสบภัย -Team A)
- (๒) ชุดเผชิญเหตุ (รักษาความปลอดภัยสถานที่ - Team A)
- (๓) ชุดเผชิญเหตุ (อำนวยความสะดวกการจราจร -Team A)
- (๔) ชุดประสานงานการแพทย์ฉุกเฉิน (Team B)
- (๕) ชุดเผชิญเหตุ (ป้องกันปราบปรามอาชญากรรม - Team A)
- (๖) ชุดเผชิญเหตุ (สืบสวนสอบสวน - Team E)
- (๗) ชุดปฏิบัติการตรวจพิสูจน์ (Team D)

**ผนวก ก (การจัดศูนย์ปฏิบัติการป้องกันและบรรเทาสาธารณภัยระดับต่าง ๆ) ประกอบแผนการป้องกัน
และบรรเทาสาธารณภัย สำนักงานตำรวจแห่งชาติ**

(๘) ชุดอื่น ๆ (ตามสถานการณ์)

ค) ฝ่ายสนับสนุนส่วนกลาง

(๑) ชุดปฏิบัติการทางการแพทย์ฉุกเฉิน (Team B)

(๒) ชุดปฏิบัติการขนส่ง

(๓) ชุดปฏิบัติการสื่อสาร

(๔) ชุดปฏิบัติการประชาสัมพันธ์/แจ้งเตือน

(๕) ชุดสนับสนุนทั่วไป

(๖) ชุดอื่น ๆ (ตามสถานการณ์)

๒) ให้เจ้าหน้าที่ผู้ปฏิบัติงานในฝ่ายสนับสนุน ซึ่งเป็นหน่วยในสังกัด บช.น. ภ.๑ – ๙ บช.ก. บช.ส. สยศ.ตร. สงป. สกบ. สพฐ.ตร. สทส. รพ.ตร. สลก.ตร. บ.ตร. สท. จัดให้มีนายตำรวจติดต่อประสานงาน (นตต.) ประจำ ศปก.ปภ.ตร.สน. ทำหน้าที่ฝ่ายอำนวยความสะดวกเกี่ยวกับการใช้หน่วยของตน กรณีที่ไม่สามารถจัดนายตำรวจติดต่อประสานงานได้ ให้หัวหน้าชุดเฉพาะกิจซึ่งหน่วยต้นสังกัดจัดขึ้นไปสมทบ ทำหน้าที่เป็นนายตำรวจติดต่อประสานงานประจำ ศปก.ปภ.ตร.สน. อีกหน้าที่หนึ่ง

๓) ฝ่ายปฏิบัติการประจำพื้นที่ (ทีม เอ และทีม อี) และชุดปฏิบัติการอื่น ๆ ส่วนใหญ่อยู่ปฏิบัติงานในพื้นที่อยู่แล้ว โดยเมื่อมีการมอบหมายในภารกิจในทีมเฉพาะกิจดังกล่าว ให้หน่วยที่รับผิดชอบพื้นที่แจ้งรายชื่อ ให้ ศปก.ปภ.ตร.สน. เพื่อจัดทำคำสั่งเป็นลายลักษณ์อักษรต่อไป

๒. อำนาจหน้าที่ ศปก.ปภ.ตร.สน.

ก. ทำหน้าที่ในการอำนวยความสะดวก สั่งการ ควบคุมกำกับดูแลการดำเนินการทั้งปวงในการปฏิบัติเกี่ยวกับการช่วยเหลือผู้ประสบภัย และการปฏิบัติอื่น ๆ ในหน้าที่ตำรวจที่เกี่ยวข้องในการช่วยเหลือผู้ประสบภัย หรือการปฏิบัติตามภารกิจที่ได้รับมอบหมายจากผู้บัญชาการตำรวจแห่งชาติ ผู้อำนวยการกลาง ผู้บัญชาการป้องกันและบรรเทาสาธารณภัยแห่งชาติ รองผู้บัญชาการป้องกันและบรรเทาสาธารณภัยแห่งชาติ นายกรัฐมนตรี หรือรองนายกรัฐมนตรีที่ได้รับมอบหมาย

ข. ทำหน้าที่ในการอำนวยความสะดวก สั่งการ ควบคุมกำกับดูแลการดำเนินการทั้งปวงในการปฏิบัติเพื่อให้การพิสูจน์เอกลักษณ์บุคคลเป็นไปด้วยความเรียบร้อย

ค. เป็นหน่วยงานหลักในการขับเคลื่อนการปฏิบัติรองรับการสั่งการจากผู้บัญชาการตำรวจแห่งชาติ หรือการประสานงานจากผู้อำนวยความสะดวกในระดัต่าง ๆ ในการปฏิบัติหน้าที่ช่วยเหลือผู้ประสบภัย

ง. ในกรณีการปฏิบัติตามภารกิจที่ได้รับมอบหมายจากผู้อำนวยความสะดวก รองผู้บัญชาการป้องกันและบรรเทาสาธารณภัยแห่งชาติ ผู้บัญชาการป้องกันและบรรเทาสาธารณภัยแห่งชาติ นายกรัฐมนตรี

ผนวก ก (การจัดศูนย์ปฏิบัติการป้องกันและบรรเทาสาธารณภัยระดับต่าง ๆ) ประกอบแผนการป้องกัน
และบรรเทาสาธารณภัย สำนักงานตำรวจแห่งชาติ

หรือรองนายกรัฐมนตรีที่ได้รับมอบหมาย ให้ ผอ.ศปก.ปภ.ตร.สน. รายงานให้ ผู้บัญชาการตำรวจแห่งชาติ
ทราบในโอกาสแรกที่ทำได้

พลตำรวจเอก ต่อศักดิ์ สุขวิมล
(ต่อศักดิ์ สุขวิมล)
ผู้บัญชาการตำรวจแห่งชาติ

เป็นคู่ฉบับ

พลตำรวจตรี 
(วีรพัฒน์ ศิวะแพทย์)

รองผู้บัญชาการสำนักงานยุทธศาสตร์ตำรวจ ปฏิบัติราชการแทน
ผู้บัญชาการสำนักงานยุทธศาสตร์ตำรวจ

ผนวก ข (ชุดปฏิบัติการเฉพาะกิจช่วยเหลือผู้ประสบภัยของสำนักงานตำรวจแห่งชาติ) ประกอบแผนการป้องกันและบรรเทาสาธารณภัย สำนักงานตำรวจแห่งชาติ

๑. โครงสร้างการปฏิบัติงานของชุดปฏิบัติการเฉพาะกิจช่วยเหลือผู้ประสบภัยของสำนักงานตำรวจแห่งชาติ

แผนผังการปฏิบัติงานของชุดปฏิบัติการเฉพาะกิจช่วยเหลือผู้ประสบภัยของสำนักงานตำรวจแห่งชาติ เป็นการสนธิกำลังจากฝ่ายปฏิบัติการประจำพื้นที่ และผู้เชี่ยวชาญในการปฏิบัติงานจากส่วนกลาง โดยเฉพาะกรณีที่มีสถานการณ์ของภัยที่เกี่ยวข้องกับการปฏิบัติหน้าที่พิสูจน์เอกลักษณ์บุคคลในเหตุการณ์ที่มีผู้เสียชีวิตจำนวนมากต้องมีการมอบหมายหน้าที่และความรับผิดชอบออกเป็นฝ่ายต่าง ๆ รวมทั้งการประสานการปฏิบัติในกรณีมีความต้องการผู้เชี่ยวชาญในการปฏิบัติจากส่วนราชการอื่น หรือหน่วยงานที่เกี่ยวข้องเข้าร่วมปฏิบัติงาน กับสำนักงานตำรวจแห่งชาติ หรือในบางกรณีหน่วยงานที่เกี่ยวข้องต้องเข้าปฏิบัติงานตามอำนาจหน้าที่ที่ระบุในกฎหมาย ตามแนวทางในการกำหนดหน้าที่และความรับผิดชอบในการบัญชาการเหตุการณ์ร่วม และการสนับสนุนการปฏิบัติงานในภาวะฉุกเฉิน (สปฉ.) ซึ่งถือว่าเป็นส่วนหนึ่งของการปฏิบัติงานในการช่วยเหลือผู้ประสบภัยตามแผนการป้องกันและบรรเทาสาธารณภัยแห่งชาติ พ.ศ.๒๕๖๔ – ๒๕๗๐

เพื่อให้การปฏิบัติงานในการบริหารจัดการภัยในภาพรวมของสำนักงานตำรวจแห่งชาติมีรูปแบบและแนวทางปฏิบัติแบบเดียวกัน และสอดคล้องกับการปฏิบัติหน้าที่ตามกฎหมายที่เกี่ยวข้องและเป็นไปตามแนวทางของแผนการป้องกันและบรรเทาสาธารณภัยแห่งชาติ จะต้องมีการแต่งตั้งจากฝ่ายปฏิบัติการประจำพื้นที่ และฝ่ายสนับสนุนส่วนกลาง ของศูนย์ปฏิบัติการป้องกันและบรรเทาสาธารณภัยสำนักงานตำรวจแห่งชาติส่วนหน้า (ศปก.ปภ.ตร.สน.) โดยมีการแบ่งการปฏิบัติและการควบคุมการปฏิบัติเป็น ๓ ฝ่าย (๕ ทีม) ดังต่อไปนี้

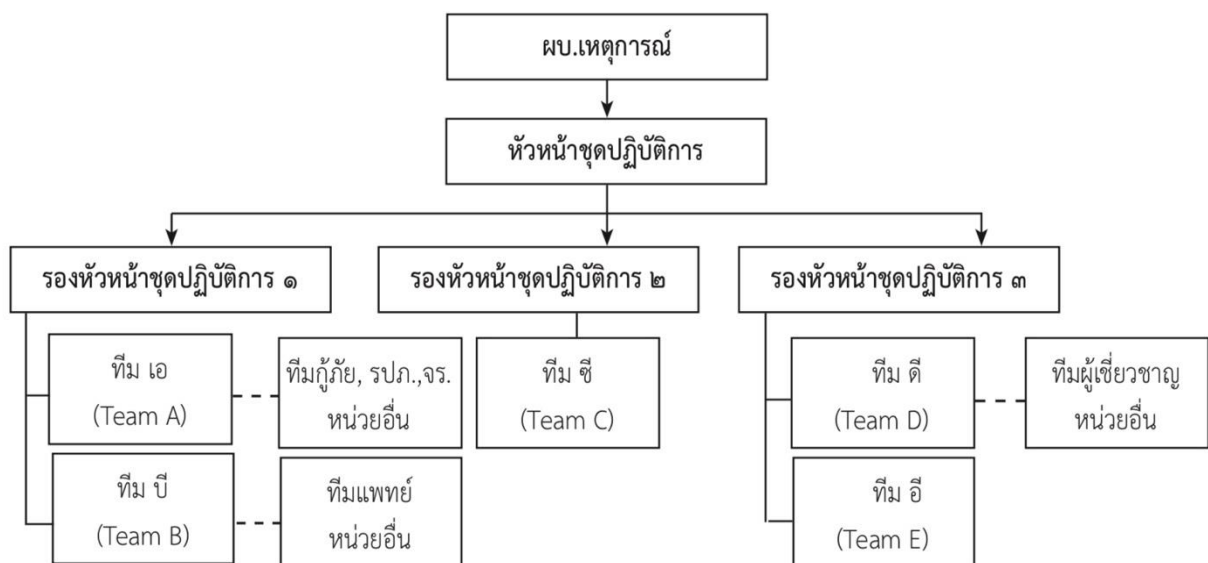

ผนวก ข (ชุดปฏิบัติการเฉพาะกิจช่วยเหลือผู้ประสบภัยของสำนักงานตำรวจแห่งชาติ) ประกอบแผน
การป้องกันและบรรเทาสาธารณภัย สำนักงานตำรวจแห่งชาติ

๒. แนวความคิดในการแต่งตั้งให้มีผู้บัญชาการเหตุการณ์

ก. การแต่งตั้งให้มีผู้บัญชาการเหตุการณ์ (ผบ.เหตุการณ์) ซึ่งผู้รับผิดชอบสูงสุดในการปฏิบัติงาน
ให้พิจารณาดังนี้

ขนาดสาธารณภัย	ผู้ทำหน้าที่ ผบ. เหตุการณ์	หัวหน้าชุดปฏิบัติการ	รองหัวหน้าชุดปฏิบัติการ
ขนาดใหญ่หรือร้ายแรงอย่าง ยิ่งระดับ ๓ - ๔ เกิดหลาย พื้นที่เป็นเหตุการณ์รุนแรง เช่น สึนามิ เครื่องบินขนาดใหญ่ ตก	รอง/ผู้ช่วย ผบ.ตร (ที่ได้รับ มอบหมาย)	ผู้บังคับการในพื้นที่นั้นๆ	รองผู้บังคับการ/ ผกก.
ขนาดกลางหรือระดับ ๒ - ๓ เกิดหลายพื้นที่ เช่น วาตภัย เครื่องบินขนาดเล็กตก	ผู้บัญชาการรับผิดชอบพื้นที่	ผู้บังคับการในพื้นที่นั้นๆ	รองผู้บังคับการ/ ผกก.
ขนาดเล็กหรือระดับ ๑-๒ เกิด เฉพาะพื้นที่ เช่น ดึกถล่ม โรงงานไฟไหม้ หรือเกิดระเบิด	ผู้บังคับการในพื้นที่	ผู้บังคับการในพื้นที่นั้นๆ	ผกก./ รอง ผกก.

ข. การจัดชุดปฏิบัติการสาธารณภัย แบ่งเป็น ๓ ฝ่าย โดยมีรองหัวหน้าชุดปฏิบัติการควบคุม ได้แก่

๑) ฝ่ายที่ ๑ ประกอบด้วย ๒ ชุด ได้แก่

ก) ชุดปฏิบัติการช่วยเหลือ/กู้ภัย รักษาความปลอดภัยสถานที่ และจราจร : ทีม เอ

ข) ชุดปฏิบัติการทางการแพทย์ฉุกเฉิน : ทีม บี

๒) ฝ่ายที่ ๒ ชุดสนับสนุน/อำนวยการ : ทีม ซี ได้แก่ ฝ่ายธุรการ/ประสานข้อมูล ฝ่ายการเงิน/
พัสดุ ฝ่ายสนับสนุน ฝ่ายประชาสัมพันธ์ และฝ่ายประสานงานหน่วยงานภายนอกสำนักงานตำรวจแห่งชาติ

๓) ฝ่ายที่ ๓ ประกอบด้วย ๒ ชุด ได้แก่

ก) ชุดปฏิบัติการตรวจพิสูจน์ : ทีม ดี ได้แก่ ฝ่ายพิสูจน์หลักฐานและฝ่ายพิสูจน์เอกลักษณ์

ข) ชุดสอบสวน : ทีม อี

ผนวก ข (ชุดปฏิบัติการเฉพาะกิจช่วยเหลือผู้ประสบภัยของสำนักงานตำรวจแห่งชาติ) ประกอบแผน
การป้องกันและบรรเทาสาธารณภัย สำนักงานตำรวจแห่งชาติ

ค. จำนวนเจ้าหน้าที่ของแต่ละชุดปฏิบัติการสาธารณภัยของสำนักงานตำรวจแห่งชาติส่วนหน้า
ให้พิจารณาส่งกำลังเจ้าหน้าที่ตามจำนวนที่กำหนดไว้ ดังนี้

ตารางเปรียบเทียบจำนวนเจ้าหน้าที่จากส่วนกลางกับขนาดสาธารณภัย

ขนาดสาธารณภัย	จำนวนผู้เสียชีวิต/ผู้บาดเจ็บ (คน)	จำนวนเจ้าหน้าที่ จากส่วนกลาง (คน)	งบประมาณ(ล้านบาท)
ใหญ่	มากกว่า ๑๐๐ คน	๘๕	๒๐
กลาง	๕๐-๑๐๐	๖๐	๑๐
เล็ก	๑-๔๙	๓๕	๕

ตารางเปรียบเทียบจำนวนเจ้าหน้าที่จากส่วนกลางกับขนาดสาธารณภัย

ขนาด สาธารณภัย	จำนวนผู้เสียชีวิต/ ผู้บาดเจ็บ (คน)	ชุดปฏิบัติการ ช่วยเหลือ/กู้ภัย (คน)	ชุดปฏิบัติการ ทางการแพทย์ ฉุกเฉิน (คน)	ชุดสนับสนุน /อำนวยการ (คน)	ชุดปฏิบัติการ ตรวจพิสูจน์ เอกลักษณ์บุคคล	ชุด สอบสวน (คน)	รวม (คน)
ใหญ่	มากกว่า ๑๐๐ คน	หน่วยในพื้นที่	๑๐	๓๕	๑๕	๒๕	๘๕
กลาง	๕๐-๑๐๐	หน่วยในพื้นที่	๗	๒๕	๑๐	๑๘	๖๐
เล็ก	๑-๔๙	หน่วยในพื้นที่	๕	๑๕	๕	๑๐	๓๕

หมายเหตุ: ชุดปฏิบัติการช่วยเหลือ/กู้ภัย เป็นเจ้าหน้าที่ตำรวจ หรือเจ้าหน้าที่จากหน่วยงานอื่นซึ่งรับผิดชอบ
ปฏิบัติงานในพื้นที่ที่เกิดเหตุ จึงไม่ระบุจำนวนเจ้าหน้าที่ฯ

ผนวก ข (ชุดปฏิบัติการเฉพาะกิจช่วยเหลือผู้ประสบภัยของสำนักงานตำรวจแห่งชาติ) ประกอบแผน
การป้องกันและบรรเทาสาธารณภัย สำนักงานตำรวจแห่งชาติ

๓. ขั้นตอนและแนวทางการปฏิบัติของชุดปฏิบัติการสาธารณภัยทั้ง ๓ ฝ่าย (๕ ทีม) มีดังต่อไปนี้

ก. ชุดปฏิบัติการช่วยเหลือ/กู้ภัย รักษาความปลอดภัยสถานที่และจราจร : ทีม เอ (Rescue Team : Team A)

๑) หน้าที่และความรับผิดชอบ

เป็นกลุ่มที่ทำงานกู้ภัยช่วยเหลือชีวิตผู้ประสบภัยและนำผู้บาดเจ็บส่งโรงพยาบาล เคลื่อนย้าย ผู้เสียชีวิตไปยังสถานที่ที่กำหนดในการเก็บศพ จัดทำระบบการจราจร การจัดให้มีเจ้าหน้าที่ตำรวจ หรือ อาสาสมัครช่วยงานตำรวจในการจัดระเบียบและอำนวยความสะดวกด้านการจราจร รวมทั้งการอำนวยความสะดวกในการนำเครื่องจักรกลเข้าทำงานเพื่อช่วยเหลือผู้ประสบภัยในพื้นที่ประสบภัยการรักษาความปลอดภัยพื้นที่ที่เกิดเหตุ การจัดกำลังดูแลความปลอดภัยศูนย์พักพิงชั่วคราวสำหรับผู้ประสบภัย โดยการปฏิบัติงานของเจ้าหน้าที่ในกลุ่มนี้ต้องตอบสนองต่อภารกิจได้อย่างรวดเร็ว มีการซักซ้อม และเตรียมความพร้อมการปฏิบัติหน้าที่อยู่ตลอดเวลา ผู้ปฏิบัติงานในกลุ่มนี้จะเข้าถึงพื้นที่ที่เกิดเหตุเป็นกลุ่มแรก และส่วนใหญ่อยู่ปฏิบัติงานในพื้นที่เกิดเหตุ จึงไม่จำเป็นต้องใช้ผู้ปฏิบัติงานจากส่วนกลางของสำนักงานตำรวจแห่งชาติ โดยให้หน่วยงานรับผิดชอบพื้นที่เป็นหน่วยรับผิดชอบหลักและมีหน่วยงานที่เกี่ยวข้องอื่น ๆ ในส่วน ของสำนักงานตำรวจแห่งชาติ ให้การสนับสนุนรวมทั้งให้มีการประสานการปฏิบัติกับหน่วยงานต่าง ๆ ที่เกี่ยวข้องตามแผนป้องกันและบรรเทาสาธารณภัยจังหวัด/กรุงเทพมหานครหรือแผนเผชิญเหตุสาธารณภัย ในระดับพื้นที่เพื่อให้การปฏิบัติงานเกิดประสิทธิภาพสูงสุด

๒) หน่วยรับผิดชอบหลัก : หน่วยรับผิดชอบพื้นที่ที่เกิดเหตุ ได้แก่ บช.น. ภ.๑ – ๙

๓) หน่วยสนับสนุนการปฏิบัติ : บช.ตชด. บช.ส. บช.ก. สทส. สตม. สงป. สกบ. บ.ตร. และหน่วยงานในสังกัด เช่น บก.ทล. บก.ทท. บก.ป. เป็นต้น

๔) หน่วยงานสนับสนุนอื่น ได้แก่ หน่วยงานในสังกัดกระทรวงมหาดไทย กระทรวงกลาโหม กรุงเทพมหานคร องค์การบริหาร ส่วนท้องถิ่น มูลนิธิ อาสาสมัคร และหน่วยงานอื่น ๆ เป็นต้น เมื่อได้รับการสั่งการหรือร้องขอจากผู้อำนวยการ ผู้บัญชาการ แผนการป้องกันและบรรเทาสาธารณภัยแห่งชาติ พ.ศ.๒๕๖๔ – ๒๕๗๐

๕) ขั้นตอนการทำงานของทีมเอ

ก) แจ้งหน่วยงานที่เกี่ยวข้องในการปฏิบัติงานบรรเทาสาธารณภัยทราบเหตุการณ์ โดยทันทีที่ทราบเหตุ ให้หัวหน้าสถานีตำรวจพื้นที่ที่เกิดเหตุ รายงานเหตุการณ์ให้ผู้บัญชาการทราบ และแจ้งหน่วยงาน บรรเทาสาธารณภัยประจำพื้นที่เกิดเหตุ เพื่อให้เจ้าหน้าที่ดับเพลิง เจ้าหน้าที่กู้ภัยมูลนิธิ อาสาสมัคร และเจ้าหน้าที่ที่เกี่ยวข้อง เข้าปฏิบัติงานโดยพิจารณาถึงข้อควรระวังที่อาจเกิดอันตราย เมื่อเข้าพื้นที่เกิดเหตุ และรายงานสถานการณ์ ให้ผู้บังคับบัญชาตามลำดับชั้นทราบโดยด่วน

ผนวก ข (ชุดปฏิบัติการเฉพาะกิจช่วยเหลือผู้ประสบภัยของสำนักงานตำรวจแห่งชาติ) ประกอบแผน
การป้องกันและบรรเทาสาธารณภัย สำนักงานตำรวจแห่งชาติ

ข) จัดการจราจร เตรียมสถานที่จอดรถ สถานที่รายงานตัวดำเนินการ ดังนี้

(๑) จัดการจราจรรอบบริเวณที่เกิดเหตุ เพื่อความสะดวกในการปฏิบัติงานของ
เจ้าหน้าที่

(๒) ประชาสัมพันธ์แนะนำเส้นทางแก่เจ้าหน้าที่ที่เข้าปฏิบัติงานและประชาชน

(๓) จัดเตรียมวัสดุอุปกรณ์ที่ต้องนำไปใช้ในการปิดกั้นบริเวณพื้นที่เกิดเหตุ

(๔) จัดเตรียมที่จอดรถเป็น ๒ พื้นที่ ได้แก่

(ก) พื้นที่ชั้นใน เป็นพื้นที่ทำงานและสถานที่จอดรถสำหรับเจ้าหน้าที่
กลุ่มที่สำคัญที่สุด และต้องทำงานอย่างใกล้ชิด เช่น ผู้บัญชาการเหตุการณ์ หัวหน้าพนักงานสอบสวน ทีมงาน
จากส่วนกลางของสำนักงานตำรวจแห่งชาติ รถฉุกเฉินรับผู้บาดเจ็บส่งโรงพยาบาล รถเครื่องกลหนัก
รถดับเพลิง เป็นต้น

(ข) พื้นที่ชั้นนอก เป็นพื้นที่ทำงานและสถานที่จอดรถสำหรับเจ้าหน้าที่
กลุ่มที่มีความสำคัญรองลงมา เช่น นักข่าว รถมูลนิธิที่นำของมาแจก รถเจ้าหน้าที่ตำรวจสายตรวจหรือจราจร
ที่ไม่จำเป็นต้องเข้าพื้นที่ชั้นใน รถพยาบาลที่มารอเตรียมพร้อม รถอื่น ๆ ที่มาจอดรถคำสั่ง เป็นต้น

(๕) จัดเตรียมสถานที่ไว้ให้เจ้าหน้าที่ตำรวจและเจ้าหน้าที่หน่วยงานอื่น ๆ ที่เดินทาง
มาปฏิบัติหน้าที่ ได้รายงานตัวก่อนการปฏิบัติงาน โดยจัดที่จอดรถ และมีโต๊ะรับรายงานตัวบริเวณใกล้เคียง
โดยมีแนวทางการจัดการข้อมูลที่ต้องรายงานดังนี้

(ก) ความรับผิดชอบของงานหรือภารกิจที่ได้รับมอบหมายมีอะไรบ้าง

(ข) ผู้ใต้บังคับบัญชาของตนมีกี่คน ใครบ้าง

(ค) ผู้ปฏิบัติการร่วมกันในที่เกิดเหตุมีใครบ้าง หรือหน่วยงานใดบ้าง

(ง) วัสดุ อุปกรณ์ที่ใช้ปฏิบัติงานมีอะไรบ้าง

(จ) ต้องติดต่อกับใครระหว่างการทำงาน ช่วงระยะเวลาในการปฏิบัติการ

(ฉ) สถานที่พักระหว่างการปฏิบัติการกรณีต้องทำงานติดต่อกันเป็นเวลายาวนาน ใช้สถานที่ใด

ค) แจ้งสถานการณ์และข้อควรปฏิบัติในการปฏิบัติงานช่วยเหลือก่อนลงมือทำงาน

เมื่อเจ้าหน้าที่ฝ่ายต่าง ๆ รายงานตัวเพื่อปฏิบัติงานในพื้นที่เกิดเหตุเรียบร้อยแล้ว เจ้าหน้าที่
ฝ่ายช่วยเหลือ/กู้ภัยจะต้องบันทึกชื่อหน่วยงาน หัวหน้าผู้รับผิดชอบ จำนวนและชื่อเจ้าหน้าที่
ที่ปฏิบัติงาน จากนั้นแจ้งสถานการณ์ให้ทราบ กำหนดหน้าที่รับผิดชอบ พร้อมขอแนะนำในการปฏิบัติงาน
ข้อควรระวัง และการติดต่อประสานงานการขอความช่วยเหลือด้านต่าง ๆ รวมทั้งการจัดทำจุดช่วยเหลือ
ด้านต่าง ๆ (Help desk) เช่น อุปกรณ์เครื่องมือเครื่องใช้ที่จำเป็น อาหาร ที่พัก ฯลฯ หลังจากนั้นให้ออก

**ผนวก ข (ชุดปฏิบัติการเฉพาะกิจช่วยเหลือผู้ประสบภัยของสำนักงานตำรวจแห่งชาติ) ประกอบแผน
การป้องกันและบรรเทาสาธารณภัย สำนักงานตำรวจแห่งชาติ**

ปฏิบัติงานตามแต่สถานการณ์ที่เกิดขึ้น เช่น การช่วยเหลือผู้บาดเจ็บ ค้นหาผู้เสียชีวิต รั้วถนนอาคาร
ที่ปรักหักพังทับอยู่ เป็นต้น ทั้งนี้ หากจำเป็นจะต้องตัดไฟฟ้า น้ำประปา ให้หัวหน้าชุดสนับสนุน/อำนวยการ : ทีม ซี
เป็นผู้แจ้งดำเนินการ

ง) ถ่ายภาพบันทึกเหตุการณ์โดยแบ่งพื้นที่ จัดลำดับเหตุการณ์อุบัติเหตุที่เกิดขึ้น
จัดเจ้าหน้าที่ บันทึกเหตุการณ์ที่เกิดขึ้น ทั้งภาพนิ่งและภาพเคลื่อนไหวบริเวณพื้นที่เกิดเหตุและบริเวณใกล้เคียง

จ) วางกำลังรักษาความปลอดภัยและรักษาสถานที่เกิดเหตุ

เมื่อการกู้ชีพ การกู้ภัยดำเนินไปพร้อมกันนั้นก็ควรจะต้องรีบจัดการต่อสถานที่
เกิดเหตุ โดยวางมาตรการดูแลพื้นที่ กำหนดพื้นที่หวงห้าม จัดกำลังรักษาความปลอดภัย จำกัดการเข้า/ออก
พื้นที่ มีบัตรผ่านเขตต่าง ๆ มีการจดบันทึกการเข้าออกพื้นที่สำคัญ เพื่อป้องกันอันตรายจากการเกิดเหตุซ้ำ
ทรัพย์สินสูญหาย และจัดระบบงานให้เป็นระเบียบ ฯลฯ นอกจากนี้สถานที่เกิดเหตุที่มีหลักฐานทางคดี
ต้องมีการรักษาสภาพของสถานที่เกิดเหตุโดยมีการแยกเป็นเขต มีเทปซีรอปบริเวณ มีเจ้าหน้าที่ควบคุม
และอนุญาตให้เข้าได้เฉพาะทีมผู้เชี่ยวชาญเท่านั้น เพื่อป้องกันการทำลายหลักฐานทางคดี

ฉ) ส่งหน่วยกู้ภัยด้วยเครื่องกลหนักเข้าพื้นที่ (หากมีความจำเป็น)

หากอุบัติเหตุที่มีความจำเป็นต้องตัดถ่างเหล็ก จำเป็นต้องใช้หน่วยกู้ภัยที่มี
เครื่องกลหนักจากหน่วยงานภายนอก เช่น กรมป้องกันและบรรเทาสาธารณภัย ให้แจ้งหน่วยงานที่รับผิดชอบ
เข้ามาปฏิบัติงานในพื้นที่และใช้เครื่องกลหนักไปพร้อมกับภารกิจด้านอื่น ๆ เป็นต้น

ช) สรุปการทำงานและจดบันทึก

สรุปการทำงานของทั้ง ๓ ลักษณะงาน คือ งานช่วยเหลือ/กู้ภัย งานรักษา
ความปลอดภัย สถานที่ และงานจราจร โดยควรสรุปผลการทำงานว่าได้ปฏิบัติงานในแต่ละวันอย่างไร จำนวน
เจ้าหน้าที่ที่ปฏิบัติงานและผลการปฏิบัติงาน เพื่อให้ชุดสนับสนุน/อำนวยการ : ทีม ซี สรุปผล การปฏิบัติเสนอ
ผู้บังคับบัญชาต่อไป

ผนวก ข (ชุดปฏิบัติการเฉพาะกิจช่วยเหลือผู้ประสบภัยของสำนักงานตำรวจแห่งชาติ) ประกอบแผน
การป้องกันและบรรเทาสาธารณภัย สำนักงานตำรวจแห่งชาติ

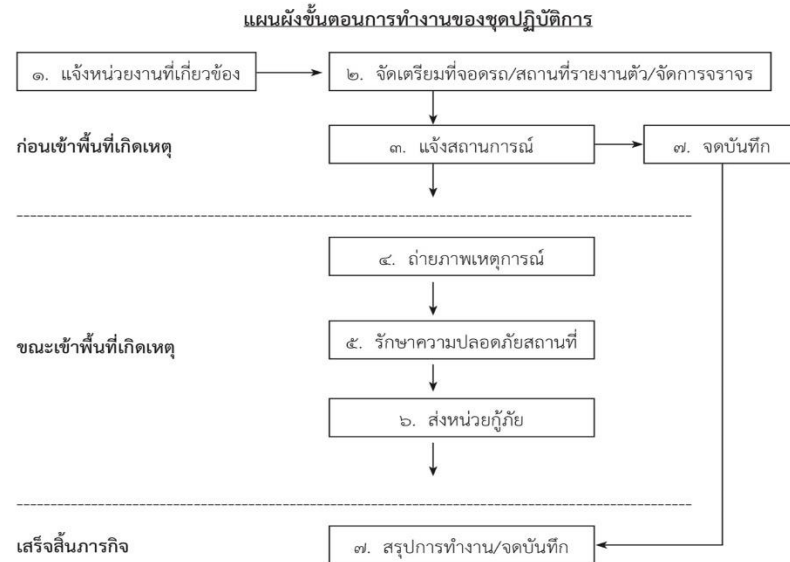

ข. ชุดปฏิบัติการทางการแพทย์ฉุกเฉิน : ทีม บี(Medical Team : Team B)

๑) หน้าที่และความรับผิดชอบ

ชุดแพทย์ฉุกเฉินทำหน้าที่จำแนกผู้ป่วย ณ จุดเกิดเหตุ (Triage) และรักษาพยาบาลเบื้องต้นแก่ผู้ประสบภัยในพื้นที่เกิดเหตุ ควบคุมการเคลื่อนย้ายผู้ป่วยเพื่อไปรับการรักษาต่อในโรงพยาบาล การออกปฏิบัติการกิจสามารถกระทำได้ที่ที่ได้รับแจ้งเหตุฉุกเฉินหรือเหตุสาธารณภัยจากศูนย์แจ้งเหตุทั้งในเขตกรุงเทพมหานคร ปริมณฑลและต่างจังหวัด การปฏิบัติงานในฝ่ายนี้ต้องมีความรู้ความสามารถในการออกปฏิบัติการภาคพื้นดินพร้อมรถพยาบาล ในกรณีมีความจำเป็นต้องลำเลียงผู้ป่วยทางอากาศหรือทางน้ำ สามารถทำได้ โดยประสานงานกับหน่วยต่าง ๆ ในการปฏิบัติการช่วยเหลือด้านการแพทย์ฉุกเฉินโดยชุดแพทย์ฉุกเฉินต้องประสานการปฏิบัติกับชุดปฏิบัติการช่วยเหลือ/กู้ภัย (ทีม เอ) อย่างใกล้ชิดในส่วนของการปฏิบัติตามแผนการป้องกันและบรรเทาสาธารณภัยแห่งชาติ พ.ศ.๒๕๖๔ – ๒๕๗๐ กระทรวงสาธารณสุข จะเป็นหน่วยงานหลักในการบริหารจัดการแผนการช่วยเหลือด้านการแพทย์ มีการจัดเตรียมและจัดหาทรัพยากรทางการแพทย์และสาธารณสุขรวมทั้งประสานการระดมสรรพกำลังด้านการแพทย์และสาธารณสุข จัดทำระบบฐานข้อมูลผู้เชี่ยวชาญทางการแพทย์และสาธารณสุข รวมทั้งเครื่องมือทางการแพทย์ในด้านต่าง ๆ ของรัฐและเอกชน เพื่อให้พร้อมต่อการปฏิบัติเมื่อเกิดสาธารณภัย ตลอดจนพัฒนาระบบการแพทย์ฉุกเฉินที่พร้อมออกปฏิบัติงานช่วยเหลือผู้ประสบภัยอย่างมีประสิทธิภาพ อย่างไรก็ตามการปฏิบัติงานในสาธารณภัยที่มีผู้เสียชีวิตจะเป็นหน้าที่ของสำนักงานตำรวจแห่งชาติในการทำสำนวนชั้นสุตรพลิกศพ หรือในกรณีที่มีผู้เสียชีวิตจำนวนมากซึ่งเป็นกรณีที่ต้องเกี่ยวข้องกับการพิสูจน์เอกลักษณ์บุคคล สำนักงานตำรวจแห่งชาติจะต้องเป็นหน่วยงานหลักในการเข้าไปปฏิบัติหน้าที่บูรณาการการช่วยเหลือผู้ประสบภัยในส่วนที่เกี่ยวข้องกับการพิสูจน์เอกลักษณ์บุคคล

**ผนวก ข (ชุดปฏิบัติการเฉพาะกิจช่วยเหลือผู้ประสบภัยของสำนักงานตำรวจแห่งชาติ) ประกอบแผน
การป้องกันและบรรเทาสาธารณภัย สำนักงานตำรวจแห่งชาติ**

ดังนั้น จึงเป็นหน้าที่ของโรงพยาบาลตำรวจและคณะกรรมการพิสูจน์เอกลักษณ์บุคคล สำนักงานตำรวจ
แห่งชาติ ที่จะต้องประสานการปฏิบัติกับทุกหน่วยงานที่เกี่ยวข้อง ซึ่งมีแนวทางปฏิบัติ ดังนี้

ก) ประสานงานกับหน่วยงานต่าง ๆ เพื่อดำเนินการในด้านต่าง ๆ ที่เกี่ยวข้อง ดังนี้

(๑) ศูนย์เอร์ว่านด์หรือศูนย์การแพทย์ฉุกเฉิน กระทรวงสาธารณสุข หน่วยงานทาง
การแพทย์ ของกระทรวงกลาโหม โรงพยาบาลของมหาวิทยาลัย โรงพยาบาลขององค์การบริหารส่วนท้องถิ่น
โรงพยาบาลเอกชน เพื่อการพิจารณาตั้งศูนย์ปฏิบัติการทางการแพทย์ร่วมกัน ขอรับการสนับสนุนอุปกรณ์
การแพทย์ และบุคลากรด้านการแพทย์โดยอาจจะทำบันทึกการปฏิบัติงานร่วมกันเพื่อเตรียมความพร้อม
ในการปฏิบัติงานในกรณีการเกิดสาธารณภัยต่าง ๆ

(๒) กองบินตำรวจ เพื่อลำเลียงผู้ป่วยทางเครื่องบินหรือเฮลิคอปเตอร์

(๓) กองบังคับการตำรวจน้ำ เพื่อกู้ภัยทางทะเลหรือลำเลียงผู้ป่วยทางเรือ

(๔) หน่วยงานของสำนักงานตำรวจแห่งชาติในพื้นที่ ซึ่งจะเป็นหน่วยงานที่ทำ
หน้าที่รักษาความปลอดภัยและเฝ้าระวังสถานที่เกิดเหตุ อำนวยสะดวกด้านการจราจร

(๕) หน่วยปฏิบัติการจากส่วนราชการที่เกี่ยวข้อง หน่วยงานกู้ภัยต่าง ๆ
ตามแผนป้องกันและบรรเทาสาธารณภัยแห่งชาติ และแผนปฏิบัติการต่าง ๆ ที่เกี่ยวข้อง ที่เข้าไปปฏิบัติหน้าที่
ในพื้นที่สาธารณภัย เนื่องจากต้องมีการปฏิบัติหน้าที่ร่วมกันในการช่วยเหลือผู้ประสบภัย

ข) จัดให้มีทีมแพทย์ พยาบาลและเวชกรรมฉุกเฉิน เพื่อเข้าปฏิบัติหน้าที่ในกรณีเหตุฉุกเฉิน
ต่าง ๆ เมื่อเกิดเหตุสาธารณภัย

ค) จัดเตรียมความพร้อมรพพยาบาล เครื่องมือ อุปกรณ์การแพทย์เข้าปฏิบัติงานในพื้นที่
เกิดเหตุ

ง) จัดเตรียมความพร้อมของทีมแพทย์ และเจ้าหน้าที่ผู้เชี่ยวชาญในการทำหน้า
ด้านพิสูจน์เอกลักษณ์บุคคล รวมทั้งเครื่องมือ อุปกรณ์ที่จำเป็น ให้มีความพร้อมอยู่ตลอดเวลา

๒) หน่วยรับผิดชอบหลัก : รพ.ตร.

๓) หน่วยสนับสนุนการปฏิบัติ : หน่วยรับผิดชอบพื้นที่เกิดเหตุ ได้แก่ บช.น. ภ.๑ - ๙ บช.ก.
สพฐ.ตร. บ.ตร.

๔) หน่วยงานสนับสนุนอื่นๆ : โรงพยาบาลในพื้นที่ หน่วยปฏิบัติการจากส่วนราชการที่เกี่ยวข้อง
หน่วยงานกู้ชีพ/กู้ภัยต่าง ๆ

ผนวก ข (ชุดปฏิบัติการเฉพาะกิจช่วยเหลือผู้ประสบภัยของสำนักงานตำรวจแห่งชาติ) ประกอบแผน
การป้องกันและบรรเทาสาธารณภัย สำนักงานตำรวจแห่งชาติ

แผนผังขั้นตอนการทำงานของชุดปฏิบัติการทีม บี

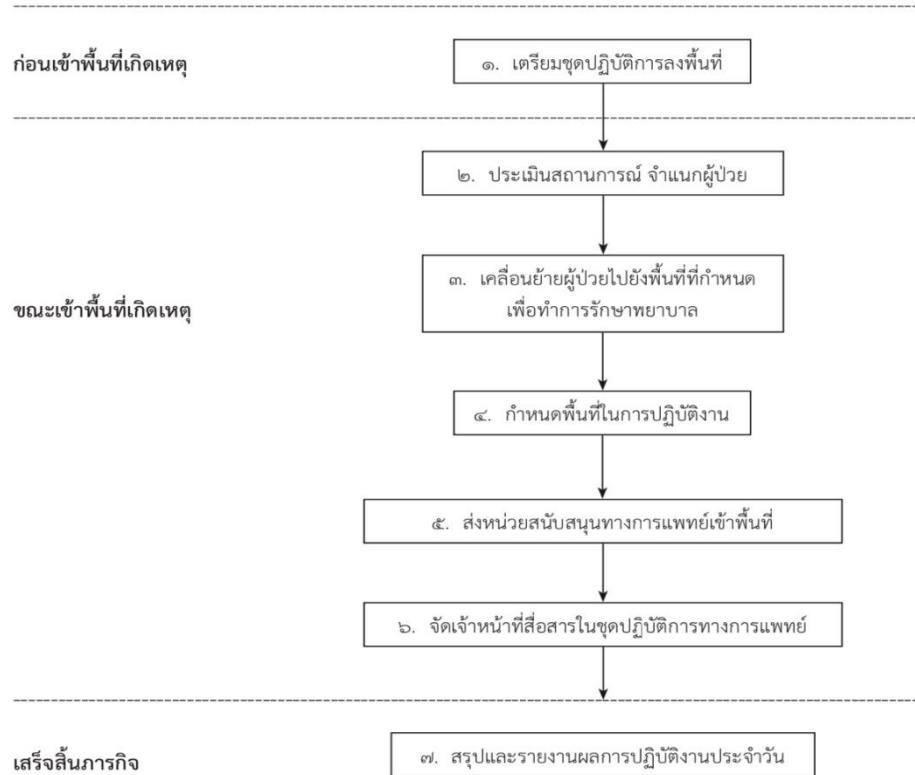

๕) ขั้นตอนการทำงานของทีมบี

ในการปฏิบัติหน้าที่ของชุดปฏิบัติการทางการแพทย์ สามารถแบ่งขั้นตอนการทำงานหรือ
แนวทางการปฏิบัติงานออกเป็น ๗ ขั้นตอน ดังนี้

- ก) เตรียมชุดปฏิบัติการลงพื้นที่ตามข้อมูลที่ได้รับถึงความรุนแรงและสภาพแวดล้อมต่าง ๆ
- ข) หัวหน้าชุดปฏิบัติการทางการแพทย์ประเมินสถานการณ์และจำแนกประเภทผู้ป่วย
(Triage) ตามความเร่งด่วนของผู้ป่วย โดยแบ่งออกเป็น ๔ กลุ่ม ดังนี้

(๑) ผู้ป่วยวิกฤตจำเป็นต้องได้รับการรักษาทันที (Immediate) ใช้แถบสีแดง
เป็นสัญลักษณ์

(๒) ผู้ป่วยที่จำเป็นต้องได้รับการรักษาอย่างเร่งด่วน (Urgent) ใช้แถบสีเหลือง
เป็นสัญลักษณ์

(๓) ผู้ป่วยที่สามารถรอดได้ (Delayed) ใช้แถบสีเขียวเป็นสัญลักษณ์

(๔) ผู้เสียชีวิต (Death) ใช้แถบสีดำเป็นสัญลักษณ์

ผนวก ข (ชุดปฏิบัติการเฉพาะกิจช่วยเหลือผู้ประสบภัยของสำนักงานตำรวจแห่งชาติ) ประกอบแผน
 การป้องกันและบรรเทาสาธารณภัย สำนักงานตำรวจแห่งชาติ

แผนผัง : การจำแนกประเภทผู้ป่วยของทีมบี

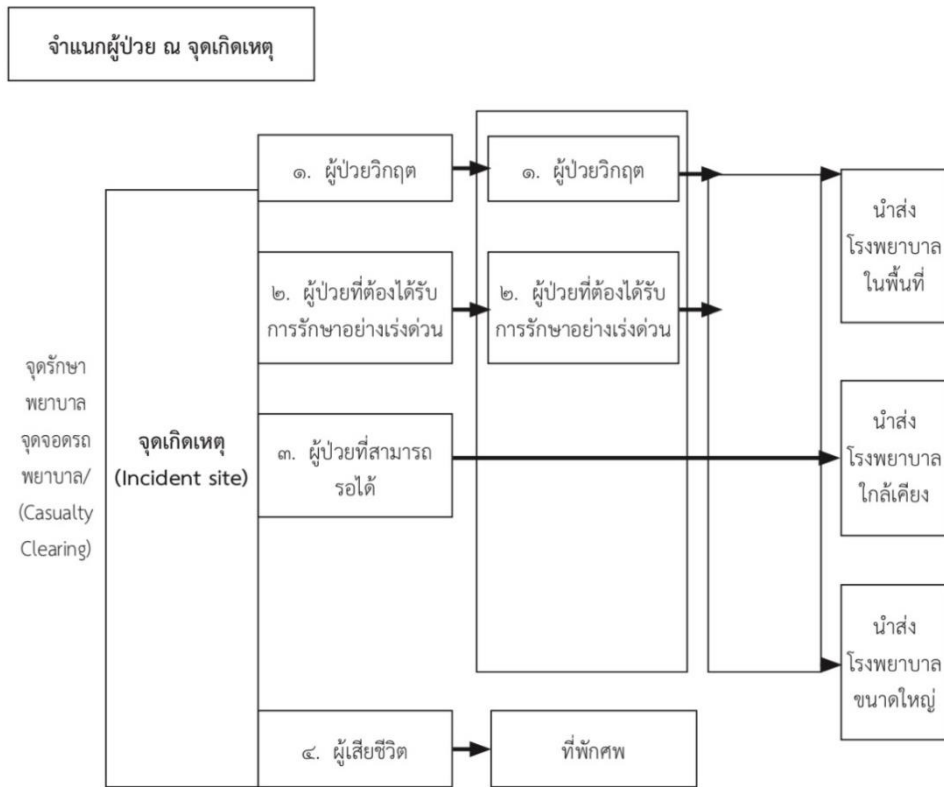

ค) เคลื่อนย้ายผู้บาดเจ็บออกจากบริเวณอันตรายมายังจุดรักษาพยาบาล (Casualty Clearing Station) เพื่อให้การรักษาเบื้องต้น ได้แก่

(๑) การปฐมพยาบาลเบื้องต้น ณ จุดเกิดเหตุ (First aid treatment) เช่น การห้ามเลือด การทำแผล การตามกระดูกที่หัก เป็นต้น ผู้ปฏิบัติอาจเป็นเวชกรฉุกเฉิน ผู้ช่วยพยาบาล และพยาบาล

(๒) การรักษาระดับสูงในรถพยาบาล (Advanced life support) มีขีดความสามารถในการประเมิน การประคองชีวิตการรักษาพยาบาลแบบก้าวหน้า มีการใช้เครื่องกระตุ้นหัวใจ และการช่วยหายใจขั้นสูง การทำหัตถการและการใช้ยาเพื่อรักษาชีวิต ตลอดจนการเคลื่อนย้ายผู้บาดเจ็บด้วยอุปกรณ์ช่วยเหลือที่เหมาะสมและมีประสิทธิภาพ

(๓) การรักษาเฉพาะทาง (Specialist) ที่โรงพยาบาล เช่น การผ่าตัดต่าง ๆ ได้แก่ ช่องท้อง ทรวงอก กะโหลกศีรษะ กระดูกหัก เป็นต้น

ง) กำหนดสถานที่ในการปฏิบัติงาน โดยแบ่งพื้นที่ปฏิบัติงานเป็น ๓ พื้นที่

(๑) พื้นที่ปฏิบัติการชั้นใน (Inner cordon or Bronze officer) จุดคัดกรองจุดนี้จะเป็นจุดที่อยู่ในบริเวณที่เกิดเหตุ

ผนวก ข (ชุดปฏิบัติการเฉพาะกิจช่วยเหลือผู้ประสบภัยของสำนักงานตำรวจแห่งชาติ) ประกอบแผน
การป้องกันและบรรเทาสาธารณภัย สำนักงานตำรวจแห่งชาติ

(๒) พื้นที่ปฏิบัติการชั้นนอก (Outer cordon or Silver officer) ประกอบด้วย

(ก) จุดรักษาพยาบาล (Casualty Clearing Station = CCS) แบ่งเป็น
๔ พื้นที่ ตามความรุนแรงของการบาดเจ็บ ได้แก่

พื้นที่สีแดง ผู้ป่วยวิกฤตจำเป็นต้องได้รับการรักษาทันที เช่น ผู้ป่วย
อยู่ในภาวะช็อก ต้องให้การดูแลอย่างใกล้ชิดและต่อเนื่อง

พื้นที่สีเหลือง ผู้ป่วยที่จำเป็นต้องได้รับการรักษาอย่างเร่งด่วน

พื้นที่สีเขียว ผู้ป่วยที่สามารถรอได้ มีอาการบาดเจ็บเพียงเล็กน้อย
สามารถเดินได้

พื้นที่สีดำ ผู้เสียชีวิต ใ้คงไว้ ณ ที่เกิดเหตุก่อนจนกว่าจะได้รับ
การตรวจพิสูจน์หลักฐานจากพนักงานสอบสวนแล้ว จึงสามารถลำเลียงมายังพื้นที่สีดำ

(ข) ศูนย์ประสานงาน (Joint Service Emergency Control = JSEC)
จัดเจ้าหน้าที่เพื่อประสานกับญาติของผู้บาดเจ็บ ผู้รอดชีวิต ผู้เสียชีวิต และโรงพยาบาล และขอความร่วมมือ
จากหน่วยงานที่เกี่ยวข้อง เพื่อขอรับการสนับสนุนด้านยา เวชภัณฑ์ อาหาร และอุปกรณ์ต่าง ๆ ที่จำเป็น

(ค) จุดจอดรถพยาบาล (Ambulance Parking Point = APP) ต้องกำหนด
จุดจอดรถพยาบาล พร้อมทั้งประเมินเส้นทางที่ใช้ในการลำเลียง ควรเป็นแบบการเดินทางเดียว
เพื่อความคล่องตัวในการลำเลียงผู้ป่วย

(ง) จุดจอดเฮลิคอปเตอร์ (Helicopter Landing Site = HLS) ในกรณีที่มี
ปัญหาการจราจรและต้องการความเร่งด่วนในการรักษาผู้ป่วยวิกฤต

(๓) พื้นที่ศูนย์สั่งการ (Gold officer) ไม่จำเป็นต้องอยู่ในพื้นที่ อาจอยู่ในตัวจังหวัด
หรือในอำเภอที่เกิดเหตุก็ได้ ทำหน้าที่ประสานงาน บริหารจัดการ และขอรับการสนับสนุนจากส่วนกลาง

ผนวก ข (ชุดปฏิบัติการเฉพาะกิจช่วยเหลือผู้ประสบภัยของสำนักงานตำรวจแห่งชาติ) ประกอบแผน
การป้องกันและบรรเทาสาธารณภัย สำนักงานตำรวจแห่งชาติ

แผนภาพ : โครงสร้างการจัดสถานที่เพื่อการปฏิบัติงานของชุดปฏิบัติการทางการแพทย์ฉุกเฉิน (ทีมบี)

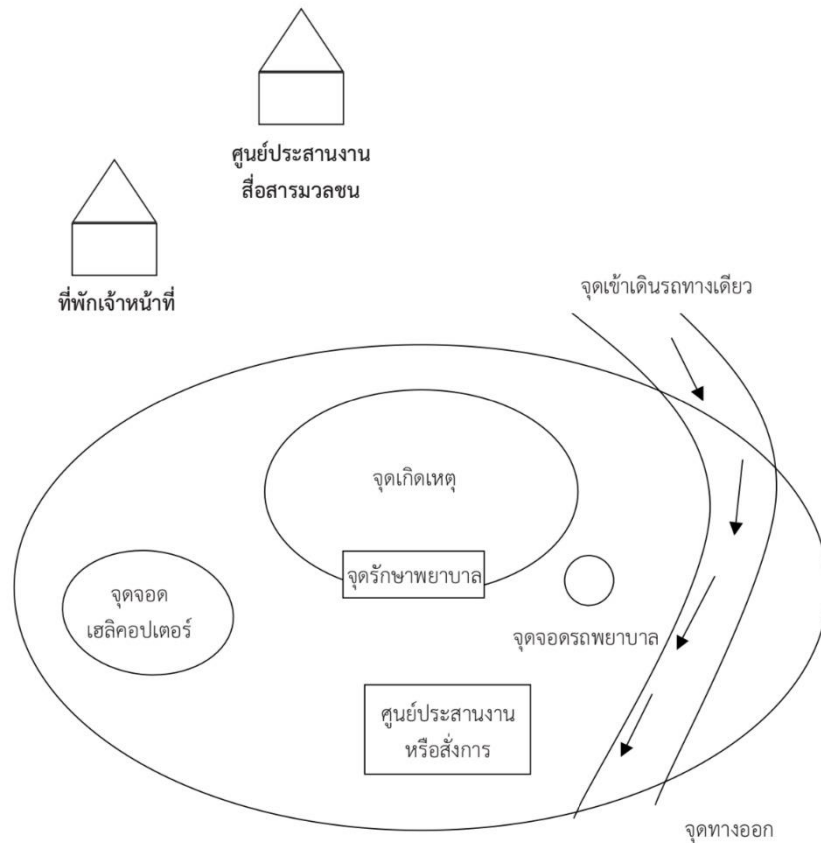

จ) ส่งหน่วยสนับสนุนทางการแพทย์เข้าพื้นที่

(๑) บุคลากรทางด้านแพทย์ เช่น แพทย์ พยาบาล เจ้าหน้าที่สื่อสาร พนักงานแปล จากพื้นที่ใกล้เคียงหรือส่วนกลาง

(๒) การจัดเตรียมอุปกรณ์ (Equipment) และจุดเก็บอุปกรณ์ทางการแพทย์ (Equipment store) อุปกรณ์สื่อสาร และระบบการติดต่อสื่อสาร การประชาสัมพันธ์ ระบบการป้องกันรักษาความปลอดภัย (Security system)

(๓) จัดทำบันทึกทางการแพทย์ (Medical record) เพื่อใช้เป็นหลักฐานทางการแพทย์ และเป็นข้อมูลในการติดตามการรักษาในกรณีส่งต่อผู้ป่วยไปยังสถานพยาบาล รวมทั้งการฟื้นฟูสภาพจิตใจผู้ประสบภัยให้กลับมาดำรงชีวิตได้ตามปกติ

(๔) บริหารจัดการเจ้าหน้าที่ทางการแพทย์ (Job description and Management)

**ผนวก ข (ชุดปฏิบัติการเฉพาะกิจช่วยเหลือผู้ประสบภัยของสำนักงานตำรวจแห่งชาติ) ประกอบแผน
การป้องกันและบรรเทาสาธารณภัย สำนักงานตำรวจแห่งชาติ**

ฉ) จัดเจ้าหน้าที่สื่อสารในชุดปฏิบัติการทางการแพทย์เพื่อทำหน้าที่ประสานงานเรื่อง
เส้นทางการจราจรจุดจอดรถพยาบาลและจุดจุดเฮลิคอปเตอร์เพื่อลำเลียงผู้ป่วย

ช) สรุปและรายงานผลการปฏิบัติงานประจำวัน ให้ชุดสนับสนุน/อำนวยการ : ทีมซี
รับทราบ และรายงานผลการปฏิบัติงานเสนอผู้บังคับบัญชาต่อไป ทั้งนี้ให้หน่วยงานรับผิดชอบหลักพิจารณา
กำหนด รูปแบบ ข้อมูล การรายงานเพื่อสามารถใช้ในการปฏิบัติงานได้อย่างเป็นระบบและมีประสิทธิภาพ

ค. ชุดสนับสนุน/อำนวยการ : ทีม ซี (Administrative Support Team : Team C)

๑) หน้าที่และความรับผิดชอบ

เป็นกลุ่มที่ทำงานฝ่ายธุรการ/ประสานข้อมูล ฝ่ายการเงิน/พัสดุ ฝ่ายสนับสนุน
ฝ่ายประชาสัมพันธ์ และฝ่ายประสานงานหน่วยงานภายนอกสำนักงานตำรวจแห่งชาติ กลุ่มนี้ จะทำหน้าที่
เสมือนแม่บ้าน เป็นผู้ช่วยเหลือ อำนวยความสะดวกให้แก่เจ้าหน้าที่ผู้ปฏิบัติงานในพื้นที่เกิดเหตุทุกฝ่าย ในกรณี
การเกิดสาธารณภัยที่มีผู้เสียชีวิตจำนวนมาก สำนักงานตำรวจแห่งชาติจะต้องจัดตั้งศูนย์ปฏิบัติการป้องกัน
และบรรเทาสาธารณภัยสำนักงานตำรวจแห่งชาติส่วนหน้า (ศปก.ปภ.ตร.สน.) ซึ่งจะมีเจ้าหน้าที่มาจาก
หน่วยงานส่วนกลางสำนักงานตำรวจแห่งชาติพร้อมนำวัสดุ ครุภัณฑ์ที่จำเป็น และหาไม่ได้ในพื้นที่มาด้วย
โดยหลักปฏิบัติในเบื้องต้น (๔๘ ชม. หลังเกิดเหตุ) ให้ฝ่ายอำนวยการระดับกองบัญชาการ หรือระดับกองบังคับการ
ตำรวจภูธรจังหวัดพื้นที่เกิดเหตุ จัดเจ้าหน้าที่ดำเนินการในส่วนนี้ไปก่อน

๒) หน่วยรับผิดชอบหลัก : บช.น. ภ.๑ - ๙

๓) หน่วยสนับสนุนการปฏิบัติ : บช.ก ตชด. สตม. สพฐ.ตร. สงป. สกบ. สยศ.ตร. รพ.ตร. สท.
สสท.ตร. บ.ตร. ตท.

๔) การประกอบกำลังและหน้าที่รับผิดชอบของฝ่ายต่าง ๆ

ก) ฝ่ายธุรการและประสานข้อมูล มีหน้าที่ดังนี้

(๑) งานจัดตั้งศูนย์ปฏิบัติการส่วนหน้าและศูนย์ข้อมูลด้านต่าง ๆ และการส่ง
การปฏิบัติการกิจของส่วนอื่น ๆ ที่เกี่ยวข้อง

(๒) งานกำลังพล

(๓) ลงทะเบียนเจ้าหน้าที่ที่เข้าปฏิบัติงานทุกฝ่าย โดยแบ่งตามหน่วยงานให้ชัดเจน

(๔) ตรวจสอบงานฝ่ายต่าง ๆ ก่อนนำเสนอผู้บังคับบัญชาเพื่อพิจารณาอนุมัติ

(๕) จัดประชุมต่าง ๆ ในภารกิจที่เกี่ยวข้องกับศูนย์ปฏิบัติการส่วนหน้า หรือตามที่ได้รับมอบหมายจากผู้บังคับบัญชา

(๖) จัดทำบัตรประจำตัว และเสื้อสีแจกจ่ายให้แก่ฝ่าย

ผนวก ข (ชุดปฏิบัติการเฉพาะกิจช่วยเหลือผู้ประสบภัยของสำนักงานตำรวจแห่งชาติ) ประกอบแผน
การป้องกันและบรรเทาสาธารณภัย สำนักงานตำรวจแห่งชาติ

(๗) รวบรวมผลการปฏิบัติงาน ปัญหาอุปสรรคและข้อเสนอแนะของฝ่ายต่าง ๆ
เสนอ สำนักงานตำรวจแห่งชาติ (ผ่าน กองแผนงานความมั่นคง สำนักงานยุทธศาสตร์ตำรวจ) ทุก ๗ วัน
จนกว่าภารกิจเสร็จสิ้น

(๘) ปฏิบัติงานธุรการและงานบริการต่าง ๆ รวมทั้งงานที่ไม่อยู่ในความรับผิดชอบ
ของฝ่ายใด

ข) ฝ่ายงบประมาณ การเงินและพัสดุ มีหน้าที่ดังนี้

- (๑) ประมาณการงบประมาณที่ต้องใช้ในการภารกิจของแต่ละฝ่าย
- (๒) งานจัดซื้อจัดจ้าง ได้แก่ จัดเลี้ยงอาหารและเครื่องดื่ม ยารักษาโรค จองที่พัก
จองตัว เครื่องบิน รถไฟ บริการซักรีดเสื้อผ้าเจ้าหน้าที่ เป็นต้น
- (๓) ดำเนินการเกี่ยวกับการเงินและการเบิกจ่ายเงินทุกกรณีเกี่ยวกับเงินงบกลาง
ของสำนักงานตำรวจแห่งชาติ รายการเงินสำรองจ่ายเพื่อกรณีฉุกเฉิน หรือตามความจำเป็นของ
ศูนย์ปฏิบัติการส่วนหน้า

ค) ฝ่ายสนับสนุน

- (๑) จัดเตรียมและจัดหาเครื่องมือ เครื่องใช้และครุภัณฑ์กู้ภัย โดยอาจประสานงาน
หน่วยงานภายนอกสำนักงานตำรวจแห่งชาติ
- (๒) ประสานกองบินตำรวจ ให้จัดเตรียมเฮลิคอปเตอร์หรือเครื่องบินติดปีก
เพื่อรับ-ส่ง เจ้าหน้าที่ผู้ปฏิบัติงานจากส่วนกลาง
- (๓) จัดหาเต็นท์ เสื่อปูนอน ผ้าห่ม สำหรับการพักอาศัยชั่วคราว (กรณีไม่ได้พัก
โรงแรม)
- (๔) เตรียมสถานที่ทำงาน เต็นท์ปฏิบัติงานให้พร้อมรับการเข้าทำงานของทุกฝ่าย
- (๕) ติดต่อ ควบคุม กำกับ และดูแลเครื่องมืออุปกรณ์และระบบการสื่อสาร
ในการติดต่อ ประสานงานตามเครือข่ายต่าง ๆ เช่น โทรศัพท์ โทรสาร วิทยุสื่อสาร เป็นต้น
- (๖) รับส่งข่าวสารข้อมูลในภารกิจต่าง ๆ ที่เกี่ยวข้องกับศูนย์ปฏิบัติการส่วนหน้า
- (๗) ติดตั้ง ควบคุม กำกับ และดูแลระบบไฟฟ้า ระบบเสียง แสงสว่าง น้ำประปา
บริเวณศูนย์ปฏิบัติการส่วนหน้า

ง) ฝ่ายประชาสัมพันธ์

- (๑) ประชาสัมพันธ์และจัดการด้านข่าวสาร เพื่อให้ข้อเท็จจริงแก่สาธารณชน
- (๒) ติดตามและรายงานข้อมูลสถานการณ์ให้ผู้บังคับบัญชาทราบตามลำดับ
- (๓) รายงานข้อมูลผลการปฏิบัติงานของทุกฝ่ายแก่ผู้บังคับบัญชา

ผนวก ข (ชุดปฏิบัติการเฉพาะกิจช่วยเหลือผู้ประสบภัยของสำนักงานตำรวจแห่งชาติ) ประกอบแผน
การป้องกันและบรรเทาสาธารณภัย สำนักงานตำรวจแห่งชาติ

(๔) ประสานความร่วมมือกับสื่อมวลชน หน่วยงานของรัฐ ภาคเอกชน เพื่อประชาสัมพันธ์ และสนับสนุนการบรรเทาสาธารณภัยของทางราชการ

(๕) ถ่ายและบันทึกภาพ ทั้งภาพนิ่งและภาพเคลื่อนไหวเกี่ยวกับการปฏิบัติงานของเจ้าหน้าที่ทุกฝ่ายเพื่อเผยแพร่ต่อสาธารณชน

จ) ฝ่ายประสานงาน

(๑) ประสานการปฏิบัติงานกับหน่วยงานภายนอกสำนักงานตำรวจแห่งชาติ เพื่อแก้ไขปัญหาที่เกิดขึ้น

(๒) ดูแลให้ความช่วยเหลือชาวต่างประเทศ และหาข้อมูลเพิ่มเติมเกี่ยวกับชาวต่างประเทศ

๕) ขั้นตอนการทำงานของชุดสนับสนุน/อำนวยการ : ทีม ซี

ก่อนเข้าพื้นที่เกิดเหตุ

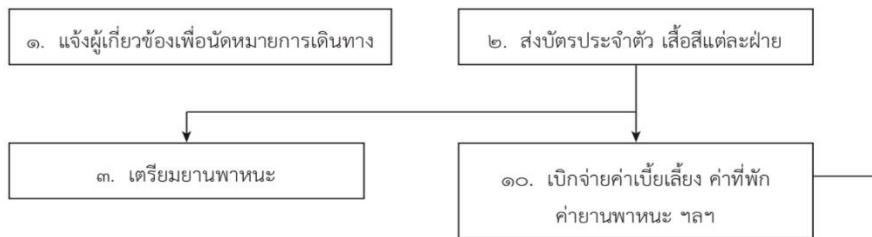

ขณะเข้าพื้นที่เกิดเหตุ

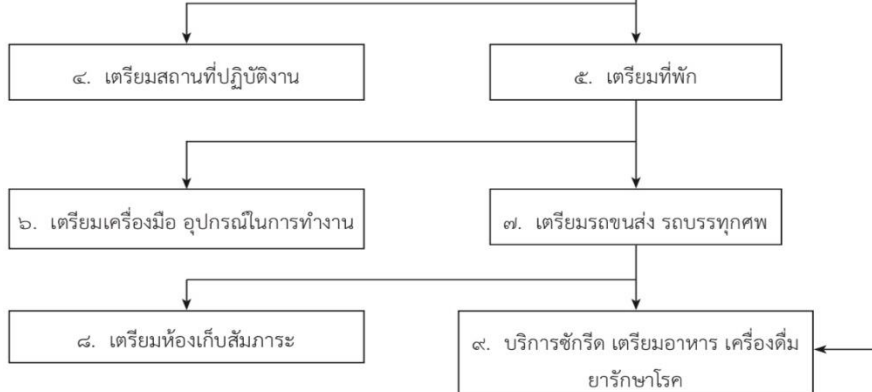

เสร็จสิ้นภารกิจ

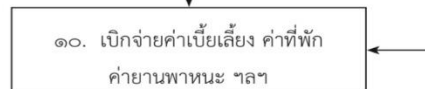

ผนวก ข (ชุดปฏิบัติการเฉพาะกิจช่วยเหลือผู้ประสบภัยของสำนักงานตำรวจแห่งชาติ) ประกอบแผน
การป้องกันและบรรเทาสาธารณภัย สำนักงานตำรวจแห่งชาติ

การปฏิบัติงานของชุดสนับสนุนและอำนวยความสะดวกในพื้นที่เกิดเหตุ มีแนวทางการดำเนินการ
๑๐ ขั้นตอน ดังนี้

ก) แจ้งผู้เกี่ยวข้องในการปฏิบัติทราบและนัดหมายการเดินทางเจ้าหน้าที่ชุดสนับสนุน/
อำนวยความสะดวกของตำรวจภูธรจังหวัดพื้นที่เกิดเหตุแจ้งหัวหน้าของทุกฝ่ายทราบเมื่อได้รับคำสั่งจากผู้บังคับบัญชาการ
เหตุการณ์ และนัดหมายการเดินทางว่าจะเดินทางวันเวลาใด และพาหนะที่ใช้ในการเดินทาง

ข) จัดส่งบัตรประจำตัว เสื้อสี ให้แต่ละทีมล่วงหน้า เจ้าหน้าที่ปฏิบัติงานทั้ง ๕ ชุด
ปฏิบัติการ ควรมีบัตรประจำตัว และเสื้อสีที่แตกต่างกันในแต่ละชุด (ทางชุดสนับสนุน/อำนวยความสะดวก ดำเนินการ
ให้แต่ละฝ่ายล่วงหน้าแล้ว) ดังนี้

(๑) ชุดปฏิบัติการช่วยเหลือ/กู้ภัย รักษาความปลอดภัย และจราจร : สีส้ม

(๒) ชุดปฏิบัติการทางการแพทย์ฉุกเฉิน : สีขาว

(๓) ชุดสนับสนุน/อำนวยความสะดวก : สีฟ้า

(๔) ชุดปฏิบัติการตรวจพิสูจน์ : สีน้ำเงิน

(๕) ชุดสอบสวน : เครื่องแบบตำรวจพร้อมป้ายบอกฝ่าย

ค) เตรียมยานพาหนะเจ้าหน้าที่ชุดสนับสนุน/อำนวยความสะดวก ต้องจัดเตรียมยานพาหนะ
ให้แก่ทุกฝ่ายที่ต้องเดินทางเข้าพื้นที่เกิดเหตุ เช่น เฮลิคอปเตอร์ของกองบินตำรวจ รถตู้ของหน่วยงาน
จองตำรวจ ส รฟ เรือหรือเครื่องบิน และประสานข้อมูลการเดินทางกับทุกฝ่าย

ง) เตรียมพื้นที่ปฏิบัติงานเมื่อถึงที่เกิดเหตุ คณะทำงานทุกฝ่าย จะต้องเตรียมพื้นที่ทำงาน
ทุกหน้าที่ อาทิเช่น ประชุมประจำวัน งานตรวจชั้นสูตร งานสอบสวน เป็นต้น

จ) เตรียมที่พักแก่คณะผู้ทำงานเมื่อเสร็จสิ้นภารกิจในการปฏิบัติงานแต่ละวัน ทีมผู้ปฏิบัติ
จะต้องมีที่พัก อาจเป็นการจองห้องพักรวม หรือถ้าการปฏิบัติงานนั้น ๆ ใช้ระยะเวลานาน อาจหาบ้านเช่า
ไว้เป็นที่พักในกรณีพื้นที่เกิดเหตุไม่อาจหาที่พักได้ เจ้าหน้าที่ชุดสนับสนุน/อำนวยความสะดวก ต้องเตรียมพื้นที่พัก
ส่วนบุคคลหรืออุทธรณ์ไปด้วย

ฉ) เตรียมเครื่องมืออุปกรณ์ในการทำงาน เครื่องมือทำงานที่ชุดสนับสนุน/อำนวยความสะดวก
ต้องจัดเตรียม ได้แก่ เครื่องคอมพิวเตอร์ เครื่องถ่ายภาพเอกสาร การติดตั้งเครือข่ายวิทยุสื่อสาร โทรศัพท์ โทรสาร
วัสดุสำนักงาน เป็นต้น

นอกจากนี้ยังอาจจะต้องเตรียมเครื่องมือ อุปกรณ์อื่น ๆ เช่น เตียงตรวจศพ รถเข็นศพ
ถุงบรรจุศพ ถุงบรรจุทรัพย์สินของผู้บาดเจ็บ ผู้เสียชีวิต โดยจะต้องมีการประสานการปฏิบัติอย่างใกล้ชิดกับ
ทีม ดี หรือหน่วยงานทางการแพทย์ของกระทรวงสาธารณสุข

**ผนวก ข (ชุดปฏิบัติการเฉพาะกิจช่วยเหลือผู้ประสบภัยของสำนักงานตำรวจแห่งชาติ) ประกอบแผน
การป้องกันและบรรเทาสาธารณภัย สำนักงานตำรวจแห่งชาติ**

ข) เตรียมรถขนส่ง รถบรรทุกศพหกสาธารณภัยนั้นจำเป็นต้องมีวัสดุ ครุภัณฑ์โดยเฉพาะให้ชุดสนับสนุน/อำนวยการ จัดเตรียมรถขนส่งเพื่อบรรทุกสิ่งของติดตามคณะทำงาน และหากจำเป็นต้องใช้รถบรรทุกศพกให้ดำเนินการประสานหน่วยงานที่เกี่ยวข้อง เพื่อให้รถบรรทุกศพกเดินทางไปยังที่เกิดเหตุด้วย

ช) เตรียมห้องเก็บของสัมภาระเมื่อถึงที่เกิดเหตุ ซึ่งจำเป็นต้องมีห้องเก็บสัมภาระ หรือห้องเก็บของเป็นพิเศษ เช่น ทรัพย์สินของมีค่า ให้จัดเตรียมไว้ล่วงหน้า เพื่อบรรทุกไปประกอบในที่เกิดเหตุได้

ค) บริการซักรีดเสื้อผ้า เตรียมอาหาร เครื่องดื่มและยารักษาโรคให้ชุดสนับสนุน/อำนวยการประสานงานเรื่องการบริการซักรีดเสื้อผ้าเจ้าหน้าที่ จัดเตรียมอาหาร เครื่องดื่มและยารักษาโรคให้มีความพร้อมตลอดเวลา

ด) เตรียมเบิกจ่าย ค่าเบี้ยเลี้ยง ค่าที่พัก ค่าพาหนะ และค่าจัดซื้อ จัดจ้างชุดสนับสนุน/อำนวยการจะต้องเก็บข้อมูลของแต่ละฝ่ายตลอดระยะเวลาการปฏิบัติงานเพื่อเบิกจ่ายเบี้ยเลี้ยงในแต่ละวัน จัดทำเอกสารด้านการเงินของการจัดซื้อ จัดจ้างต่าง ๆ ทั้งหมด โดยมีแบบพิมพ์ มีแนวทางปฏิบัติที่ชัดเจนและได้รับอนุมัติหลักการไว้ล่วงหน้า

ง. ชุดปฏิบัติการตรวจพิสูจน์ : ทีม ดี (Identification Team : Team D)

๑) หน้าที่และความรับผิดชอบ

เป็นกลุ่มที่ทำหน้าที่ตรวจสถานที่เกิดเหตุ เพื่อใช้เป็นข้อมูลในสำนวนการสอบสวน การทำสำนวนชั้นสูตรพลิกศพและทำหน้าที่ในการตรวจพิสูจน์เอกลักษณ์เพื่อยืนยันตัวบุคคล และส่งกลับคืนศพให้กับญาติผู้เสียชีวิต โดยเน้นผลสำเร็จในการนำส่งศพที่ถูกต้องคืนญาติให้มากที่สุด ในเวลาที่เร็วที่สุด ด้วยวิธีการที่ได้มาตรฐานสากล ถูกต้องตามกฎหมาย และเป็นที่ยอมรับของนานาชาติอารยประเทศ ทั้งนี้ ตามแผนการป้องกันและบรรเทาสาธารณภัยแห่งชาติ พ.ศ. ๒๕๖๔ – ๒๕๗๐ ได้มอบหมายให้สำนักงานตำรวจแห่งชาติ เป็นหน่วยงานหลักในการตรวจพิสูจน์เอกลักษณ์บุคคล ในกรณีการเกิดสาธารณภัยที่มีผู้เสียชีวิตจำนวนมาก โดยการปฏิบัติหน้าที่จะต้องประสานการปฏิบัติกับหน่วยงานผู้เชี่ยวชาญที่เกี่ยวข้อง เพื่อบูรณาการการทำงานร่วมกัน โดยจัดให้มีการทำบันทึกข้อตกลงการปฏิบัติงานหรือแผนการปฏิบัติงาน เพื่อให้การปฏิบัติงานเกิดประสิทธิภาพสูงสุด

๒) หน่วยรับผิดชอบหลัก : รพ.ตร. และ สพฐ.ตร.

๓) หน่วยสนับสนุนการปฏิบัติ : หน่วยรับผิดชอบพื้นที่เกิดเหตุ ได้แก่ บข.น. ภ.๑ – ๙ บข.ก. และ บ.ตร.

๔) หน่วยงานสนับสนุนอื่นๆ : โรงพยาบาลในพื้นที่ สถาบันนิติวิทยาศาสตร์ กระทรวงยุติธรรม

ผนวก ข (ชุดปฏิบัติการเฉพาะกิจช่วยเหลือผู้ประสบภัยของสำนักงานตำรวจแห่งชาติ) ประกอบแผน
การป้องกันและบรรเทาสาธารณภัย สำนักงานตำรวจแห่งชาติ

๕) ขั้นตอนการทำงานของชุดปฏิบัติการตรวจพิสูจน์ (ทีมดี)



แนวทางการปฏิบัติงานของชุดปฏิบัติการตรวจพิสูจน์เอกลักษณ์บุคคล พยานหลักฐานทางคดี มี ๗ ขั้นตอน ดังนี้

ก) ประเมินสถานการณ์สาธารณภัยที่เกิดขึ้น โดยดูจากจำนวนผู้เสียชีวิตหรือปฏิบัติตามคำสั่งของผู้บังคับบัญชาให้เข้าปฏิบัติงานในพื้นที่เกิดเหตุ

ข) เตรียมจัดชุดทำงานเข้าพื้นที่เกิดเหตุ

ค) จัดชุดล่วงหน้าเข้าพื้นที่โดยประสานงานกับชุดสนับสนุน/อำนาจการ เรื่องการเดินทางเข้าพื้นที่เกิดเหตุของเจ้าหน้าที่ และการอำนวยความสะดวกในเรื่องต่าง ๆ โดยต้องรวมพลให้พร้อมภายใน ๒๔ ชั่วโมง หลังได้รับคำสั่ง/ร้องขอ กรณีต้องเดินทางไปพื้นที่เกิดเหตุโดยเฮลิคอปเตอร์ของสำนักงานตำรวจแห่งชาติ ให้จัดชุดเผชิญเหตุอย่างเหมาะสม ประกอบด้วย

(๑) สถาบันนิติเวชวิทยา : แพทย์นิติเวช ผู้ช่วยแพทย์ ช่างภาพทางการแพทย์

(๒) กลุ่มงานทันตกรรม

ผนวก ข (ชุดปฏิบัติการเฉพาะกิจช่วยเหลือผู้ประสบภัยของสำนักงานตำรวจแห่งชาติ) ประกอบแผน
การป้องกันและบรรเทาสาธารณภัย สำนักงานตำรวจแห่งชาติ

(๓) กลุ่มงานพิสูจน์เอกลักษณ์บุคคล ปฏิบัติงานร่วมกับศูนย์พิสูจน์หลักฐานหรือ
พิสูจน์หลักฐานจังหวัดในพื้นที่และกองพิสูจน์หลักฐานกลาง ดังนี้

(ก) จัดเตรียมอุปกรณ์นิรภัย สำหรับเจ้าหน้าที่ชุดเผชิญเหตุให้ถูกต้อง
เหมาะสมกับระดับความเสี่ยงภัยในการเข้าสัมผัสพื้นที่วิกฤต หรือศพตามหลักอาชีวอนามัย หรืออาชีวเวชศาสตร์

(ข) ค้นหาและตรวจชันสูตรศพเบื้องต้นในสถานที่เกิดเหตุ

(ค) จัดเตรียมสถานที่เก็บรักษาศพชั่วคราวเพื่อการบริหารจัดการศพ

(ง) ส่งศพไปสถานที่เก็บรักษาศพชั่วคราว

(๔) กองพิสูจน์หลักฐานกลางและ/หรือศูนย์พิสูจน์หลักฐานหรือพิสูจน์หลักฐาน
จังหวัดในพื้นที่ เตรียมชุดเจ้าหน้าที่ตรวจสถานที่เกิดเหตุ ชุดเจ้าหน้าที่ตรวจพิสูจน์เปรียบเทียบพิมพ์ลายนิ้วมือ
และชุดตรวจพิสูจน์ดีเอ็นเอ

(๕) กองทะเบียนประวัติอาชญากร เตรียมชุดเจ้าหน้าที่เก็บลายพิมพ์นิ้วมือศพ

ง) ประชุมร่วมกับพนักงานสอบสวน เมื่อฝ่ายพิสูจน์เอกลักษณ์เข้าพื้นที่เกิดเหตุต้องประชุม
ร่วมกับพนักงานสอบสวน ศูนย์พิสูจน์หลักฐานหรือพิสูจน์หลักฐานจังหวัดในพื้นที่ และประชุมในฝ่าย
เพื่อวางแผนแนวทางการปฏิบัติงาน

จ) หัวหน้าชุดตรวจพิสูจน์ประสานกับหัวหน้าชุดสนับสนุน/อำนวยการ เรื่องการเดินทาง
งบประมาณและการอำนวยความสะดวกต่าง ๆ เพื่อจัดชุดเข้าพื้นที่เป็นลำดับถัดไป ซึ่งเจ้าหน้าที่ชุดดังกล่าว
ประกอบด้วย

(๑) เจ้าหน้าที่งานบริหารจัดการข้อมูลผู้สูญหาย งานบริหารจัดการข้อมูลผู้เสียชีวิต
งานพิสูจน์เอกลักษณ์บุคคล และงานสารสนเทศของกลุ่มงานพิสูจน์เอกลักษณ์บุคคล

(๒) เจ้าหน้าที่ตรวจเปรียบเทียบลายพิมพ์นิ้วมือ เจ้าหน้าที่ของกองพิสูจน์หลักฐานกลาง

(๓) เจ้าหน้าที่ของทีมแพทย์นิติเวช และทันตแพทย์

ฉ) ตรวจพิสูจน์เอกลักษณ์บุคคล โดยมีการทำงานเป็นสายการปฏิบัติ ดังนี้

(๑) การจัดการข้อมูลศพ และสถานที่เกิดเหตุ

(ก) ตรวจสถานที่เกิดเหตุ

- พนักงานสอบสวน เจ้าหน้าที่ของศูนย์พิสูจน์หลักฐานหรือพิสูจน์
หลักฐานจังหวัดในพื้นที่ และ/หรือของกองพิสูจน์หลักฐานกลางร่วมปฏิบัติงานรักษาและตรวจสถานที่เกิดเหตุ

- เจ้าหน้าที่ของศูนย์พิสูจน์หลักฐานหรือพิสูจน์หลักฐานจังหวัด
ในพื้นที่ หรือ เจ้าหน้าที่ที่เกิดเหตุของกองพิสูจน์หลักฐานกลางทำหน้าที่ถ่ายรูปศพ ให้รหัสศพและรายละเอียด
ในที่เกิดเหตุ และส่งศพไปยังสถานที่เก็บรักษาศพชั่วคราว

ผนวก ข (ชุดปฏิบัติการเฉพาะกิจช่วยเหลือผู้ประสบภัยของสำนักงานตำรวจแห่งชาติ) ประกอบแผน
การป้องกันและบรรเทาสาธารณภัย สำนักงานตำรวจแห่งชาติ

- กลุ่มงานพิสูจน์เอกลักษณ์บุคคล ประสานการปฏิบัติงานกับ
เจ้าหน้าที่ของศูนย์พิสูจน์หลักฐานหรือพิสูจน์หลักฐานจังหวัดในพื้นที่ และ/หรือ ของกองพิสูจน์หลักฐานกลาง
รับมอบข้อมูล

- กลุ่มงานพิสูจน์เอกลักษณ์บุคคล จัดเตรียมและกำหนดสถานที่
ตรวจพิสูจน์เอกลักษณ์บุคคล

(ข) การบริหารจัดการศพ โดย กลุ่มงานพิสูจน์เอกลักษณ์บุคคล

- จัดเตรียมแบบพิมพ์ข้อมูลศพ (Post Mortem Form – PM)
ซึ่งเป็นแบบพิมพ์สีชมพู (Pink Form)

- ลงทะเบียนศพที่รับจากสถานที่เกิดเหตุ
- เก็บรักษาศพชั่วคราวในโลงศพเย็นหรือตู้คอนเทนเนอร์
- ควบคุมดูแลการเข้าออกของศพในการนำไปตรวจพิสูจน์
- สนับสนุนแพทย์นิติเวช ทันตแพทย์ และเจ้าหน้าที่จากกองทะเบียน
ประวัติอาชญากรในการปฏิบัติงานจัดเตรียมแบบพิมพ์ข้อมูลศพ และอำนวยความสะดวกในเรื่องต่าง ๆ

- นำข้อมูลที่ได้จากการตรวจศพ เข้าสู่โปรแกรมคอมพิวเตอร์
เพื่อการตรวจ เปรียบเทียบเอกลักษณ์บุคคล

(ค) การตรวจชันสูตรศพโดยแพทย์นิติเวช โรงพยาบาลตำรวจ

- ตรวจชันสูตรศพ บันทึกสภาพศพภายนอก
- ตรวจบันทึก ถ่ายรูป และรวบรวมทรัพย์สินที่ติดตัวผู้เสียชีวิต
- บันทึกข้อมูลลงในแบบพิมพ์ข้อมูลศพที่จัดไว้ให้เป็นมาตรฐานสากล
- จัดส่งข้อมูลให้ กลุ่มงานพิสูจน์เอกลักษณ์บุคคล

(ง) การตรวจข้อมูลฟันโดยทันตแพทย์ โรงพยาบาลตำรวจ

- ตรวจเก็บข้อมูลฟันของผู้เสียชีวิต
- บันทึกข้อมูลลงในแบบพิมพ์ข้อมูลศพที่จัดไว้ให้เป็นมาตรฐานสากล
- จัดส่งข้อมูลให้ กลุ่มงานพิสูจน์เอกลักษณ์บุคคล

(จ) การเก็บข้อมูลลายนิ้วมือ/ฝ่ามือศพโดยกองทะเบียนประวัติอาชญากร

- ตรวจเก็บข้อมูลลายพิมพ์นิ้วมือ หรือฝ่ามือ หรือฝ่าเท้าจากศพ
- บันทึกข้อมูลลงในแบบพิมพ์ข้อมูลศพที่จัดไว้ให้เป็นมาตรฐานสากล
- จัดส่งข้อมูลให้ กลุ่มงานพิสูจน์เอกลักษณ์บุคคล

(๒) การจัดการข้อมูลผู้สูญหาย

(ก) รับแจ้งและลงทะเบียนผู้สูญหาย

ผนวก ข (ชุดปฏิบัติการเฉพาะกิจช่วยเหลือผู้ประสบภัยของสำนักงานตำรวจแห่งชาติ) ประกอบแผน
การป้องกันและบรรเทาสาธารณภัย สำนักงานตำรวจแห่งชาติ

(ข) จัดเก็บบันทึกข้อมูลเกี่ยวกับผู้สูญหายลงในแบบพิมพ์ข้อมูลผู้สูญหาย (Ante Mortem Form – AM) ซึ่งเป็นแบบพิมพ์สีเหลือง (Yellow Form)

(ค) เก็บรวบรวมพยานหลักฐานที่ใช้ในการตรวจพิสูจน์เอกลักษณ์บุคคลของผู้สูญหาย ได้แก่ เอกสารที่มีลายพิมพ์นิ้วมือ ลายพิมพ์นิ้วมือแฝง ประวัติการรักษาและฟิล์มเอกซเรย์ฟัน ของใช้ส่วนตัว ที่คาดว่าจะมีตัวอย่างเนื้อเยื่อที่สามารถตรวจดีเอ็นเอได้ ตัวอย่างเนื้อเยื่อของญาติสายตรงเพื่อตรวจดีเอ็นเอ

(ง) นำข้อมูลผู้สูญหายเข้าสู่โปรแกรมคอมพิวเตอร์เพื่อการตรวจเปรียบเทียบเอกลักษณ์บุคคลเปรียบเทียบ

(๓) การตรวจเปรียบเทียบยืนยันตัวบุคคล

(ก) นำข้อมูลที่ได้จากการตรวจศพและข้อมูลผู้สูญหายในฐานะข้อมูลมาทำการตรวจ

(ข) ตรวจยืนยันเอกลักษณ์บุคคลโดยผู้เชี่ยวชาญและคณะกรรมการตรวจเปรียบเทียบเอกลักษณ์บุคคล

(ค) จัดทำเอกสารรับรองผลการตรวจเปรียบเทียบเอกลักษณ์บุคคล เพื่อส่งให้พนักงานสอบสวนผู้รับผิดชอบสำนวนชั้นสูตรพลิกศพ

(ง) จัดทำข้อมูลสถิติรายงานให้ชุดสนับสนุน/อำนวยการ : ทีม ซี เพื่อใช้ในการประชาสัมพันธ์การทำงาน

ข) การสรุปผลการทำงาน ได้แก่ การสรุปข้อมูลจากการจัดการข้อมูลศพ การจัดการข้อมูลผู้สูญหาย และการตรวจเปรียบเทียบยืนยันตัวบุคคล

แผนผังสรุปย่อขั้นตอนการพิสูจน์เอกลักษณ์บุคคล

การจัดการข้อมูลศพและสถานที่เกิดเหตุ

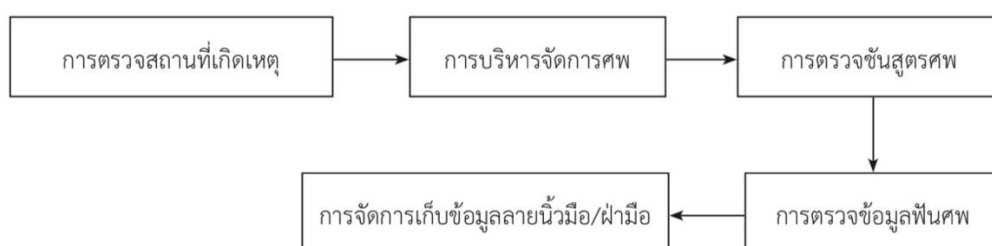

ผนวก ข (ชุดปฏิบัติการเฉพาะกิจช่วยเหลือผู้ประสบภัยของสำนักงานตำรวจแห่งชาติ) ประกอบแผน
การป้องกันและบรรเทาสาธารณภัย สำนักงานตำรวจแห่งชาติ

การจัดการข้อมูลผู้สูญหาย

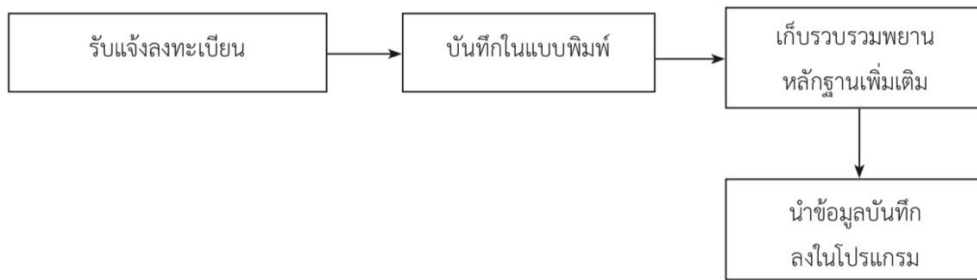

การตรวจเปรียบเทียบยืนยันตัวบุคคล

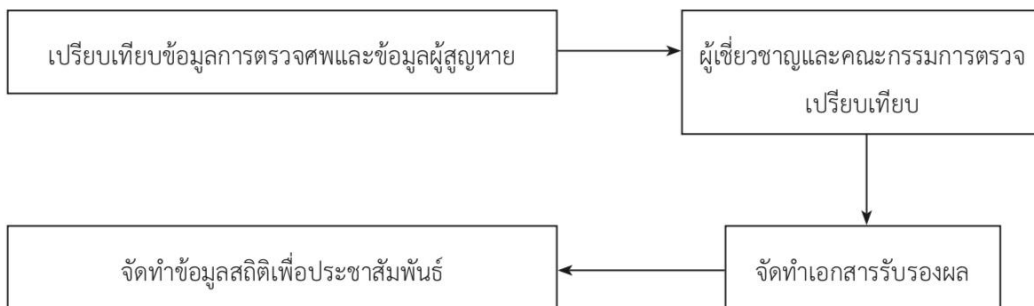

ขั้นตอนสุดท้าย คือการปล่อยศพให้แก่ญาติซึ่งมีขั้นตอนการดำเนินการดังนี้

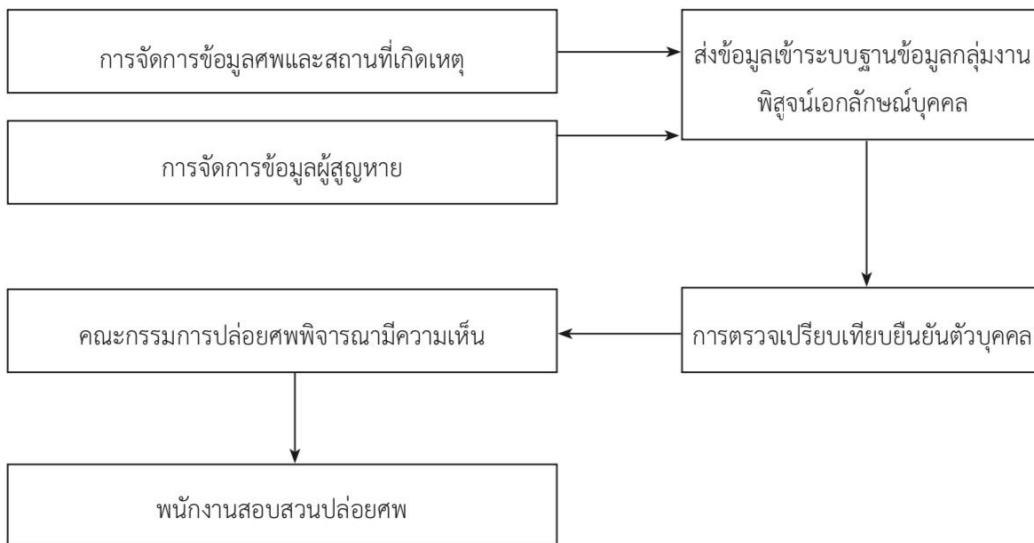

ผนวก ข (ชุดปฏิบัติการเฉพาะกิจช่วยเหลือผู้ประสบภัยของสำนักงานตำรวจแห่งชาติ) ประกอบแผน
การป้องกันและบรรเทาสาธารณภัย สำนักงานตำรวจแห่งชาติ

จ. ชุดสอบสวน : ทีม อี(Investigation Team : Team E)

๑) หน้าที่และความรับผิดชอบ

ชุดสอบสวนทำหน้าที่เกี่ยวกับงานสอบสวน ทำสำนวนการชันสูตรพลิกศพ สำนวนสาเหตุของการเกิดสาธารณภัย สอบปากคำพยาน ผู้เกี่ยวข้องเพื่อผลทางคดี การเก็บรักษาทรัพย์สินและคืนทรัพย์สินผู้บาดเจ็บ ญาติผู้เสียชีวิต และชันสูตรพลิกศพร่วมกับแพทย์นิติเวช เจ้าหน้าที่ฝ่ายพิสูจน์หลักฐาน และฝ่ายพิสูจน์เอกลักษณ์ บุคคล

๒) หน่วยรับผิดชอบหลัก

ก) พนักงานสอบสวนพื้นที่เกิดเหตุ พื้นที่ใกล้เคียง หรือจากส่วนกลางตามที่ได้รับคำสั่งหรือ มอบหมายหน้าที่จากสำนักงานตำรวจแห่งชาติ

ข) พนักงานสอบสวนแห่งท้องที่ที่พยานพักอาศัย หรือมีถิ่นที่อยู่

๓) หน่วยสนับสนุนการปฏิบัติ : สดม. บช.ก. และ ตท.

๔) หน้าที่และรับผิดชอบของชุดสอบสวน แบ่งตามลักษณะ/ประเภทของงาน ออกเป็น ๔ กลุ่ม ดังนี้



ก) กลุ่มที่ ๑ บันทึกคำให้การ

มีหน้าที่การสอบสวนบันทึกคำให้การพยานที่อยู่ในเหตุการณ์ ทั้งที่บาดเจ็บและไม่บาดเจ็บ เพื่อให้ทราบว่า เหตุการณ์ที่เกิดขึ้นเป็นอย่างไร (ก่อนเกิดเหตุ ขณะเกิดเหตุ และหลังเกิดเหตุ) อาการบาดเจ็บ (ถ้ามี) รายการทรัพย์สินสูญหายหรือเสียหาย การส่งคืนทรัพย์สินถูกต้อง ครบถ้วนหรือไม่ รวมถึงการจัดทำ เอกสาร เพื่อออกใบมรณบัตรผู้ตาย การจัดหาล่ามในกรณีพยานเป็นชาวต่างชาติ โดยประสานกับตำรวจท่องเที่ยวหรือกองการต่างประเทศในการจัดหาล่าม (ตำรวจท่องเที่ยว จัดทำบัญชีล่ามในเขตพื้นที่รับผิดชอบ) โดยกลุ่มนี้คือ ผู้ทำหน้าที่พนักงานสอบสวนผู้รับผิดชอบสำนวนการสอบสวนสามารถสรุปแนวทางการดำเนินการได้ ดังนี้

(๑) ผู้ที่ทำหน้าที่พนักงานสอบสวน แบ่งเป็น ๒ กลุ่ม คือ

(ก) การสอบสวนพยาน ณ บริเวณจุดที่เกิดเหตุ ซึ่งเป็นสถานที่ตั้งศูนย์ปฏิบัติการส่วนหน้าให้เป็นหน้าที่ของพนักงานสอบสวน ซึ่งประจำที่ศูนย์ปฏิบัติการส่วนหน้าดำเนินการสอบสวนโดยมิชักช้า

**ผนวก ข (ชุดปฏิบัติการเฉพาะกิจช่วยเหลือผู้ประสบภัยของสำนักงานตำรวจแห่งชาติ) ประกอบแผน
การป้องกันและบรรเทาสาธารณภัย สำนักงานตำรวจแห่งชาติ**

(ข) การสอบสวนพยานบุคคลผู้รู้เห็นเหตุการณ์ ซึ่งไม่เป็นการสะดวกแก่การสอบสวนปากคำได้ในทันที ณ ที่ตั้งศูนย์ปฏิบัติการส่วนหน้า ให้เป็นหน้าที่ของพนักงานสอบสวนแห่งท้องที่ที่พยานนั้นพักอาศัย หรือพำนัก หรือรักษาตัวอยู่ เช่น ผู้บาดเจ็บจากเหตุการณ์ซึ่งรักษาตัวในโรงพยาบาล พยานซึ่งมีความจำเป็นเร่งด่วนต้องเดินทางไปที่อื่น อย่างไรก็ตามพยานที่เป็นชาวต่างประเทศจะต้องรีบดำเนินการสอบสวนพยาน ดังกล่าวก่อนจะเดินทางออกไปนอกราชอาณาจักรไทยและกรณีมีความจำเป็นซึ่งเป็นประจักษ์พยานหลังจากสอบสวนไว้เป็นพยานเรียบร้อยแล้ว ให้ผู้ที่เป็นพนักงานสอบสวนตามข้อ ๑ หรือข้อ ๒ ข้างต้นดำเนินการ นำพยานไปพบอัยการจังหวัดแห่งท้องที่เกิดเหตุหรือที่พยานนั้น ๆ อยู่เพื่อยื่นคำร้องต่อศาล ขอให้พยานเบิกความไว้ก่อน ตามประมวลกฎหมายวิธีพิจารณาความอาญา มาตรา ๒๓๗ ทวิ

(๒) การสอบสวนและลำดับความสำคัญของพยานบุคคล แบ่งเป็น ๕ ประเภท คือ

(ก) ประจักษ์พยาน เป็นพยานที่เห็นเหตุการณ์โดยตรง ซึ่งต้องรีบสอบสวนปากคำในทันทีโดยมิชักช้า เพราะพยานอาจหลีกเลี่ยงไม่ให้ปากคำ หรือไม่ต้องการให้เกิดความขัดแย้งจากกรณีพยานดังกล่าว เข้ามาเกี่ยวข้องกับคดีหรือพยานบางปากยากแก่การติดตาม เช่น พยานเป็นชาวต่างประเทศ หรือ พยานไม่มีถิ่นที่อยู่และไม่มีอาชีพเป็นหลักแหล่งกรณีถึงการเดินทางเข้ามาในราชอาณาจักรได้อย่างไร ในฐานะอะไร และเดินทางเข้ามากี่ครั้ง โดยการสอบสวนต้องจัดล่ามเพื่อสอบสวนปากคำ หากเป็นคนใบ้ ให้จัดล่ามภาษามือ โดยสอบถามพยานว่าเข้าใจภาษามือหรือไม่ พยานกลุ่มนี้ควรกำหนดประเด็นการสอบสวน ดังนี้

- ถิ่นที่อยู่และบุคคล ซึ่งพนักงานสอบสวนสามารถติดต่อได้กรณีที่ไม่พบพยาน รวมทั้งหมายเลขโทรศัพท์มือถือ หมายเลขโทรศัพท์บ้านพยาน หรือบ้านข้างเคียง หรือบ้านญาติพี่น้อง เพื่อการติดตามพยานในภายหลัง

- ลำดับเหตุการณ์ที่พยานพบเห็นหรือประสบเหตุ ตั้งแต่ก่อนเกิดเหตุขณะเกิดเหตุ และหลังเกิดเหตุตามภาพเหตุการณ์ที่พยานพบเห็น และความรู้สึก กลิ่น สี รวมทั้งประสาทสัมผัสของพยานซึ่งได้รับจากเหตุการณ์

- ขณะเกิดเหตุ มีผู้ใดรู้เห็นเหตุการณ์บ้าง หรือพยานเห็นบุคคลใดทำอะไร อยู่ที่ไหน อย่างไร เพื่อให้สอดคล้องเชื่อมโยงพยานต่าง ๆ

- กรณีที่เป็นประเด็นสำคัญในการพิสูจน์ความผิดและความบริสุทธิ์หรือสาเหตุแห่งคดี ให้สอบสวนย้ำพยานดังกล่าวมากกว่า ๑ ครั้ง ก็จะเป็นการดี ยิ่ง อันจะเป็นผลเกี่ยวเนื่องกับการรับฟังน้ำหนักพยาน

- สภาพร่างกายของพยานขณะเกิดเหตุเป็นอย่างไร เช่น สายตา การดื่มสุรา การพักผ่อน เป็นต้น

**ผนวก ข (ชุดปฏิบัติการเฉพาะกิจช่วยเหลือผู้ประสบภัยของสำนักงานตำรวจแห่งชาติ) ประกอบแผน
การป้องกันและบรรเทาสาธารณภัย สำนักงานตำรวจแห่งชาติ**

- ความเสียหายซึ่งได้รับเป็นอย่างไร และใครเป็นผู้กระทำ หรือถูกกระทำด้วยสิ่งใด และลักษณะกระเป๋าหรือสิ่งของมีลักษณะทั่วไปและลักษณะพิเศษอย่างไร ภายในมีสิ่งของอะไร

(ข) พยานแวดล้อมกรณี คือ พยานที่รู้เห็นเหตุการณ์โดยทั่วไป ให้สอบสวน ให้ได้ความถึงเหตุผล ว่า พยานได้ไปพบเห็นเหตุการณ์ได้อย่างไร มีมูลเหตุอย่างไรในการเดินทางไปยังจุดเกิดเหตุ และเห็นเหตุการณ์อย่างไร ตามลำดับ รวมทั้งเหตุผลที่มีความเชื่อหรือมั่นใจว่าเหตุการณ์ที่พยานพบเห็นมานั้น เกี่ยวโยงกับเหตุการณ์ที่เกิดขึ้น ตามความเข้าใจของพยาน

(ค) พยานที่เกี่ยวข้องโดยตรงกับเหตุการณ์ สอบสวนทำนองเดียวกับกรณี ประจักษ์พยานและพยานแวดล้อมกรณี

(ง) พยานผู้เชี่ยวชาญหรือผู้ชำนาญการ ซึ่งบางกรณีอาจมีความจำเป็น ต้องสอบสวนประกอบรายงานผลพิสูจน์ เช่น เป็นไปตามรายงานผลพิสูจน์ หรือใช้ผลพิสูจน์ยืนยัน การกระทำผิด หรือยืนยันความบริสุทธิ์ผู้ต้องหาได้ ๑๐๐% หรือไม่

(จ) ญาติผู้เสียชีวิต เพื่อประกอบการพิสูจน์การตายหรือพิสูจน์เอกลักษณ์ บุคคล รวมทั้งต้องประสานในการคืนทรัพย์สินของผู้เสียชีวิตด้วย

ข) กลุ่มที่ ๒ ชั้นสูตรพลิกศพ

(๑) ร่วมชั้นสูตรพลิกศพ ทั้งในที่เกิดเหตุและที่โรงพยาบาลตามประมวลกฎหมาย วิธีพิจารณาความอาญา

(๒) พิมพ์ลายนิ้วมือศพ ให้ปรากฏร่องรอยลายเส้นนิ้วมือให้สมบูรณ์ โดยพิมพ์กลิ้ง นิ้วมือจากขอบเล็บถึงขอบเล็บของแต่ละนิ้วมือ โดยพนักงานสอบสวนต้องกำกับดูแล และตรวจสอบแผ่นพิมพ์ ลายนิ้วมือว่าสมบูรณ์หรือไม่ หากไม่สมบูรณ์ให้ดำเนินการแก้ไขพิมพ์ใหม่ทันที

(๓) ถ่ายภาพศพ กำหนดรหัสศพ โดยใช้ปากกาเมจิกสีเส้นใหญ่ ชนิดไม่ลบเลือน เขียนบนวัตถุ เช่น แผ่นพลาสติก กุ้งพลาสติก ให้ปรากฏรายละเอียด เครื่องแต่งกาย ตำแหน่งที่พบผู้เสียชีวิต สิ่งของที่ติดมากับผู้เสียชีวิต โดยเน้นลักษณะพิเศษต่าง ๆ เช่น รอยสัก เป็นต้น ผูกมัดกับข้อมือหรือตัวผู้เสียชีวิต ให้มั่นคง การถ่ายภาพให้เน้นลักษณะพิเศษ และให้ปรากฏชื่อ - สกุลของเจ้าหน้าที่ผู้ตรวจชั้นสูตรพลิกศพ เช่น พนักงานสอบสวน แพทย์ ผู้ช่วยเหลือในการชันสูตรพลิกศพ ด้วยอักษรตัวบรรจงและลงลายมือชื่อไว้เป็น หลักฐาน

(๔) เก็บรักษาภาพ โดยนำศพเก็บในตู้แช่เย็น (ตู้คอนเทนเนอร์) โดยเร็ว หากการชันสูตรพลิกศพ หาสาเหตุแห่งการตาย และพิสูจน์เอกลักษณ์บุคคลเสร็จสิ้นแล้ว ให้ดำเนินการมอบคืน ญาติโดยเร็ว โดยให้ญาติผู้ตายไปพบกับพนักงานสอบสวน กลุ่มที่ ๑ เพื่อสอบสวนปากคำ และรวบรวมเอกสาร การตายแจ้งให้นายทะเบียนฝ่ายปกครองออกใบมรณบัตรผู้ตาย

**ผนวก ข (ชุดปฏิบัติการเฉพาะกิจช่วยเหลือผู้ประสบภัยของสำนักงานตำรวจแห่งชาติ) ประกอบแผน
การป้องกันและบรรเทาสาธารณภัย สำนักงานตำรวจแห่งชาติ**

(๕) ตรวจสอบทรัพย์สินที่ติดตัวเป็นเอกลักษณ์ (ติดอยู่กับศพ) จัดทำบัญชีกำหนดรหัส ถ่ายภาพทรัพย์สิน และส่งมอบให้กลุ่มที่ ๔ เพื่อเก็บรักษาและคืนทรัพย์สิน

(๖) สนับสนุนการชันสูตรพลิกศพซ้ำ ตามที่หน่วยราชการที่รับผิดชอบเรื่องการพิสูจน์เอกลักษณ์ บุคคลร้องขอ เช่น จากกลุ่มงานเอกลักษณ์บุคคลและการส่งกลับหรือกองพิสูจน์หลักฐาน เพื่อแสวงหาพยานหลักฐานแห่งการตาย

(๗) เก็บรักษาทรัพย์สินให้เป็นหมวดหมู่ และส่งมอบให้กลุ่มที่ ๔ เพื่อเก็บรักษาและคืนทรัพย์สิน

ค) กลุ่มที่ ๓ ตรวจสอบสถานที่เกิดเหตุ

(๑) ตรวจสอบสถานที่เกิดเหตุ

(๒) จัดทำแผนที่เกิดเหตุ

(๓) ถ่ายภาพที่เกิดเหตุทั้งภาพนิ่งและภาพเคลื่อนไหว

(๔) สนับสนุนการตรวจสอบสถานที่เกิดเหตุซ้ำ ตามที่หน่วยราชการที่รับผิดชอบเรื่องการพิสูจน์สถานที่เกิดเหตุร้องขอ เช่น กองพิสูจน์หลักฐาน หรือวิทยาการในพื้นที่ เพื่อแสวงหาพยานหลักฐานแห่งการเกิดเหตุ ว่าเกิดจากการกระทำผิดอาญาหรือไม่

ง) กลุ่มที่ ๔ เก็บรักษาและคืนทรัพย์สิน

(๑) การจัดทำบัญชีทรัพย์สิน มีแนวทางการปฏิบัติ ดังนี้

(ก) ทรัพย์สินที่ติดตัวเป็นเอกลักษณ์ (ติดอยู่กับศพ) เช่น แหวน นาฬิกา (รับมอบจากกลุ่มที่ ๒) ต้องตรวจสอบฉลากที่กำกับมีความชัดเจน และมีลายมือชื่อของเจ้าหน้าที่หรือไม่

(ข) ทรัพย์สินที่ตกอยู่ในที่เกิดเหตุ ที่สามารถระบุเจ้าของได้ เช่น กระเป๋าเดินทาง กระเป๋าใส่เสื้อผ้า และถ่ายภาพทรัพย์สิน เป็นต้น

- ใช้ปากกาเมจิกสีน้ำเงินหรือสีดำเส้นขนาดใหญ่ ชนิดไม่ลบเลือนเขียนบนวัตถุ เช่น แผ่นพลาสติก ให้ปรากฏรายละเอียด ตำแหน่งที่พบทรัพย์สินว่าอยู่ส่วนใดของพาหนะ หากจุดยึดโยง เช่น กรณียานพาหนะ ให้หาลำดับเลขที่นั่งผู้โดยสาร เป็นต้น หรือกรณีเป็นสาธารณภัย เช่น หลักเสาไฟฟ้า หรือ หลักกิโลเมตรตามเส้นทาง เป็นต้น สิ่งของต้องเน้นลักษณะพิเศษต่าง ๆ เช่น สี ลวดลาย หรือสิ่งของซึ่งเจ้าของทรัพย์สินทำไว้ เช่น สีเชือกผูกสิ่งของ ลักษณะการผูกเพื่อเป็นที่สังเกต หรือผูกอย่างมั่นคง เป็นต้น อันจะนำไปสู่การพิสูจน์สิทธิ์ต่อไป โดยผูกมัดกับสิ่งของให้มั่น การถ่ายภาพให้เน้นลักษณะพิเศษและให้ปรากฏชื่อสกุลของเจ้าหน้าที่ผู้ตรวจเก็บสิ่งของ เช่น พนักงานสอบสวน เจ้าหน้าที่ของหน่วยงานที่เกิดเหตุ หรือตัวแทนของผู้ประกอบการหรือเจ้าของยานพาหนะที่เกิดเหตุ ผู้ช่วยเหลือในการจัดเก็บทรัพย์สินด้วยตัวบรรจงและลงลายมือชื่อไว้เป็นหลักฐาน

**ผนวก ข (ชุดปฏิบัติการเฉพาะกิจช่วยเหลือผู้ประสบภัยของสำนักงานตำรวจแห่งชาติ) ประกอบแผน
การป้องกันและบรรเทาสาธารณภัย สำนักงานตำรวจแห่งชาติ**

- กรณีเหตุสาธารณภัยทางการบิน อาทิ เหตุเครื่องบินตกให้ประสาน
เจ้าหน้าที่สายการบิน เพื่อขอรายชื่อผู้โดยสารและลูกเรือ และหลักฐานรหัสประจำตัวโดยสาร อันแสดงถึงผู้เป็น
เจ้าของกรรมสิทธิ์และผู้ครอบครอง เพื่อใช้ในการตรวจสอบและยืนยันเจ้าของทรัพย์สิน

(ค) ให้พิจารณาแต่งตั้งคณะกรรมการเก็บรักษาและส่งมอบคืนทรัพย์สิน
ประกอบด้วยเจ้าหน้าที่ตำรวจและผู้แทนหน่วยงานที่เกี่ยวข้อง ซึ่งควรมีองค์ประกอบ ได้แก่ ผู้อำนวยการ
ที่รับผิดชอบในพื้นที่เกิดเหตุตามแผนการป้องกันและบรรเทาสาธารณภัยแห่งชาติ ผู้แทนกระทรวงมหาดไทย/
กรมป้องกันและบรรเทาสาธารณภัย ผู้แทนของหน่วยงานภายใต้กระทรวงที่เกี่ยวข้องในการจัดการสาธารณภัย
นั้น ๆ ผู้แทนหน่วยงาน/บริษัท/ภาคเอกชน ที่เกี่ยวข้องกับสาธารณภัย ผู้แทนภาคประชาชนในพื้นที่เกิดเหตุ
ผู้บังคับบัญชาตำรวจ และพนักงานสอบสวน

ทั้งนี้ ในการดำเนินการดังกล่าวให้เน้นความโปร่งใส สามารถตรวจสอบได้
เช่น กรณีเหตุเครื่องบินตก คณะกรรมการเก็บรักษาและส่งมอบคืนทรัพย์สิน ประกอบด้วย ผู้อำนวยการ
ที่รับผิดชอบพื้นที่เกิดเหตุ เจ้าหน้าที่ตำรวจ ผู้แทนกระทรวงคมนาคม ผู้แทนของบริษัทท่าอากาศยานไทยจำกัด
(มหาชน) และผู้แทนของบริษัทสายการบินที่ประสบอุบัติเหตุ หรือกรณีเหตุสารเคมีของบริษัทเอกชนรั่วไหล
คณะกรรมการเก็บรักษาและส่งมอบคืนทรัพย์สิน ประกอบด้วย ผู้อำนวยการที่รับผิดชอบพื้นที่เกิดเหตุ
ผู้แทนหน่วยงานของกระทรวงอุตสาหกรรมที่เกี่ยวข้องเจ้าหน้าที่ตำรวจ ผู้แทนของบริษัทเอกชนที่เกิดเหตุ
ผู้แทนภาคประชาชน ผู้ที่ได้รับความเสียหาย เป็นต้น

(ง) ผู้บาดเจ็บที่ออกจากโรงพยาบาลได้แล้ว สามารถขอตรวจสอบทรัพย์สิน
ของตนเอง และเมื่อสามารถยืนยันความเป็นเจ้าของได้อย่างชัดเจน ให้รับทรัพย์สินคืนได้ทันที

(จ) ทรัพย์สินของผู้เสียชีวิต ให้ตรวจสอบหลักฐานอย่างละเอียดรอบคอบ
มากที่สุดจนชัดเจน เชื่อถือได้ว่า เป็นทรัพย์สินของผู้เสียชีวิตโดยปราศจากข้อสงสัยแล้ว จึงจะมอบคืนทรัพย์สิน
แก่ญาติพร้อมกับการคืนศพ

๕) ขั้นตอนการทำงานของชุดสอบสวน : ทีม อี

ก) การประชุมแจกแจงหน้าที่ เป็นการประชุมพนักงานสอบสวนและผู้ช่วยพนักงาน
สอบสวน ให้แบ่งการทำงานเป็น ๔ กลุ่มใหญ่ โดยเตรียมบุคคลเครื่องมือเก็บพยานหลักฐาน ให้ตรงกับลักษณะงาน
รวมถึงเบิกจ่ายเครื่องมือ เครื่องใช้ และแจ้งถึงการประสานงานต่าง ๆ

ข) การสอบสวนปากคำพยาน ให้ใช้หลักการ/เทคนิค/ศิลปะในการสอบสวนปากคำ
คือ สอบสวนให้ได้ข้อเท็จจริงตามลำดับเหตุการณ์ที่เขารู้เห็น ทั้งนี้ได้จัดแยกพยานไว้ ๔ ประเภท คือ

(๑) ประจักษ์พยาน เป็นพยานที่เห็นเหตุการณ์โดยตรง ซึ่งต้องรับสอบสวนปากคำ
ในทันที เพราะหากล่าช้าอาจหลีกเลี่ยงไม่ให้ปากคำ

ผนวก ข (ชุดปฏิบัติการเฉพาะกิจช่วยเหลือผู้ประสบภัยของสำนักงานตำรวจแห่งชาติ) ประกอบแผน
การป้องกันและบรรเทาสาธารณภัย สำนักงานตำรวจแห่งชาติ

(๒) พยานแวดล้อมกรณี คือ พยานที่รู้เห็นหรือรู้เห็นเหตุการณ์โดยทั่วไป เช่น กรณี
เครื่องบินตก ควรสอบสวนบุคคลดังต่อไปนี้

(ก) เจ้าหน้าที่ของบริษัท วิทยุการบินแห่งประเทศไทย จำกัด (ควบคุม
การบิน) ที่ปฏิบัติหน้าที่ขณะเกิดเหตุ

(ข) เจ้าหน้าที่ของบริษัท ท่าอากาศยานไทย จำกัด (มหาชน)

(ค) เจ้าหน้าที่ของกรมอุตุนิยมวิทยา

(ง) ผู้บริหารและเจ้าหน้าที่ของบริษัทสายการบินที่ประสบอุบัติเหตุ ฯลฯ

(๓) พยานที่เกี่ยวข้อง โดยตรงกับเหตุการณ์ เช่น กรณีเครื่องบินตก ได้แก่

(ก) นักบิน แบ่งเป็น ๒ กรณี คือ

- นักบินลำที่เกิดเหตุ สอบสวนทะเบียนการบิน สภาพทั่วร่างกาย
และให้เรียงลำดับเหตุการณ์ และส่งแพทย์ตรวจสอบร่างกาย เช่น ตรวจเลือดเพื่อหาปริมาณแอลกอฮอล์
ตรวจปัสสาวะ เพื่อหาสารเสพติด การสอบถามสภาพอากาศ และการติดต่อสื่อสารกับเจ้าหน้าที่ประจำ
หอบังคับการบินเป็น อย่างไร เมื่อเวลาใด ก่อนทำการร่อนลงพื้นสนามบิน เป็นต้น

- นักบินทั่วไป สอบสวนในประเด็นว่า หากปรากฏตามลักษณะวิสัย
ตามแบบการสนทนา ระหว่างนักบินลำเกิดเหตุกับเจ้าหน้าที่หอบังคับการบินจะปฏิบัติเช่นเดียวกับนักบิน
ลำที่เกิดเหตุหรือไม่ อย่างไร

(ข) เจ้าหน้าที่ของกรมการขนส่งทางอากาศเกี่ยวกับการตรวจสอบสภาพ
เครื่องบินลำเกิดเหตุว่าก่อนเกิดเหตุถูกต้องตามข้อบังคับหรือไม่ อย่างไร

(ค) เจ้าหน้าที่ของบริษัท ท่าอากาศยานไทย จำกัด (มหาชน) เพื่อหาข้อมูล
การบรรทุกผู้โดยสาร สิ่งของ ปริมาณการเติมน้ำมันเชื้อเพลิงในเครื่องบินเที่ยวบินที่เกิดเหตุ เพื่อส่งประเด็น
ไปสอบสวนผู้เชี่ยวชาญของกรมการบินพลเรือน เปรียบเทียบกับข้อมูลแผนการบินของเครื่องบินว่าเครื่องบินลำ
ดังกล่าวได้ปฏิบัติถูกต้องหรือไม่ หรือมีเหตุผลอย่างไรในการเติมน้ำมันเป็นไปตามมาตรฐานการบิน
เช่น ต้องการประหยัดน้ำมันเชื้อเพลิงในการบรรทุกน้ำหนักขณะบิน เป็นต้น

(๔) พยานผู้เชี่ยวชาญหรือผู้ชำนาญการ เช่น กรณีเครื่องบินตก ได้แก่ เจ้าหน้าที่
ส่วนตรวจสอบ การปฏิบัติการบิน เจ้าหน้าที่ส่วนสมควรเดินอากาศ เจ้าหน้าที่ส่วนวิศวกรรมการบิน
และเจ้าหน้าที่ส่วนนิตยการบิน และสอบสวนอากาศยานประสบอุบัติเหตุ ซึ่งเป็นเจ้าหน้าที่ของหน่วยงาน
ที่เกี่ยวข้องกับผลการตรวจพิสูจน์กล่องดำ

(๕) ญาติผู้เสียชีวิต โดยต้องประสานในการคืนทรัพย์สินของผู้เสียชีวิตด้วย

ผนวก ข (ชุดปฏิบัติการเฉพาะกิจช่วยเหลือผู้ประสบภัยของสำนักงานตำรวจแห่งชาติ) ประกอบแผน
การป้องกันและบรรเทาสาธารณภัย สำนักงานตำรวจแห่งชาติ

ค) ออกรายงานการชันสูตรพลิกศพและใบมรณบัตร พนักงานสอบสวนต้องรวบรวมเอกสาร ดังต่อไปนี้ เพื่อมอบให้นายทะเบียนราษฎร ซึ่งเป็นเจ้าพนักงานฝ่ายปกครอง โดยขณะเกิดเหตุ มาปฏิบัติหน้าที่ที่ศูนย์ปฏิบัติการส่วนหน้า หรือในยามปกติจะอยู่ที่ว่าการอำเภอ หรือที่ทำการเขต ดังนี้

- (๑) สำเนาใบชันสูตรพลิกศพ
- (๒) สำเนาการพิสูจน์เอกลักษณ์บุคคล
- (๓) สำเนากการสอบสวนปากคำญาติผู้ตาย
- (๔) มอบใบมรณบัตรฉบับจริงให้ญาติผู้ตาย ส่วนสำเนาเก็บไว้ในสำนวนการสอบสวน

ง) รวบรวมผลการตรวจพิสูจน์พยานหลักฐาน เพื่อประกอบเข้าในสำนวนการสอบสวน

จ) สรุปรายงานการสอบสวน หัวหน้าพนักงานสอบสวนทำความเข้าใจทางคดีตามรูปคดี ซึ่งหากเป็นกรณีความตายของบุคคลหรือความเสียหายต่อทรัพย์สิน เป็นผลโดยตรงจากการกระทำผิดอาญา หรือเชื่อได้ว่าการตายอาจจะเป็นผลจากการกระทำผิดอาญา ให้ส่งสำนวนการสอบสวนพร้อมความเห็นไปยัง อัยการจังหวัดแห่งท้องที่

แผนผังขั้นตอนการทำงานของชุดสอบสวน : ทีม อี

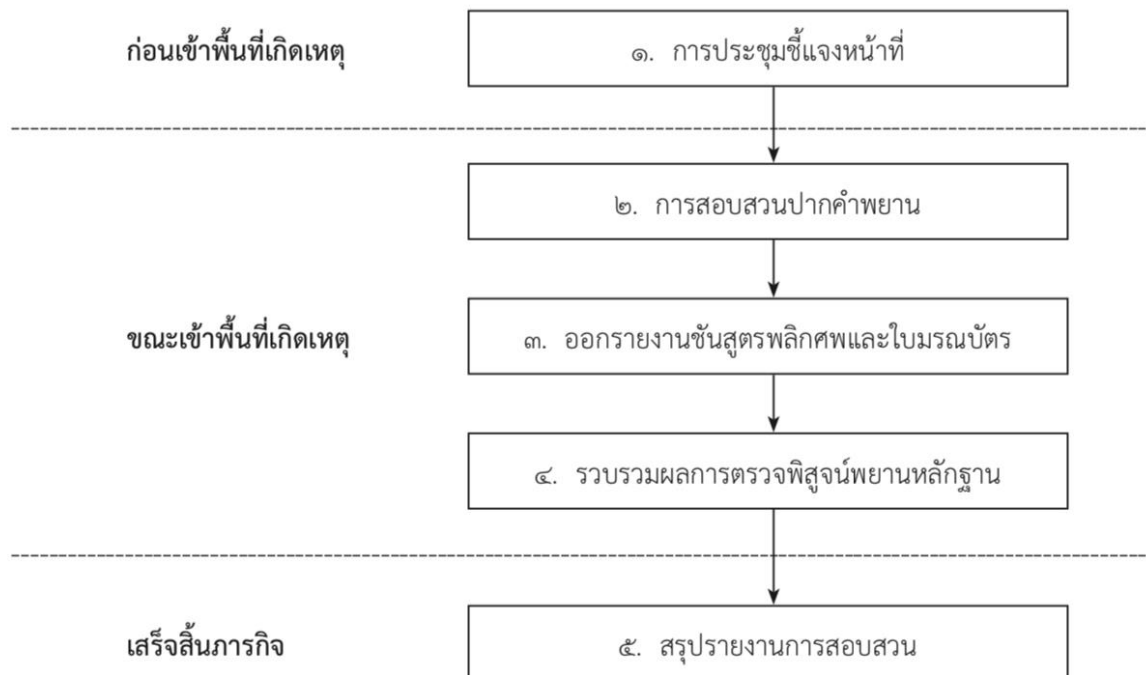

ผนวก ข (ชุดปฏิบัติการเฉพาะกิจช่วยเหลือผู้ประสบภัยของสำนักงานตำรวจแห่งชาติ) ประกอบแผน
การป้องกันและบรรเทาสาธารณภัย สำนักงานตำรวจแห่งชาติ

รูปแบบการทำงานของพนักงานสอบสวน

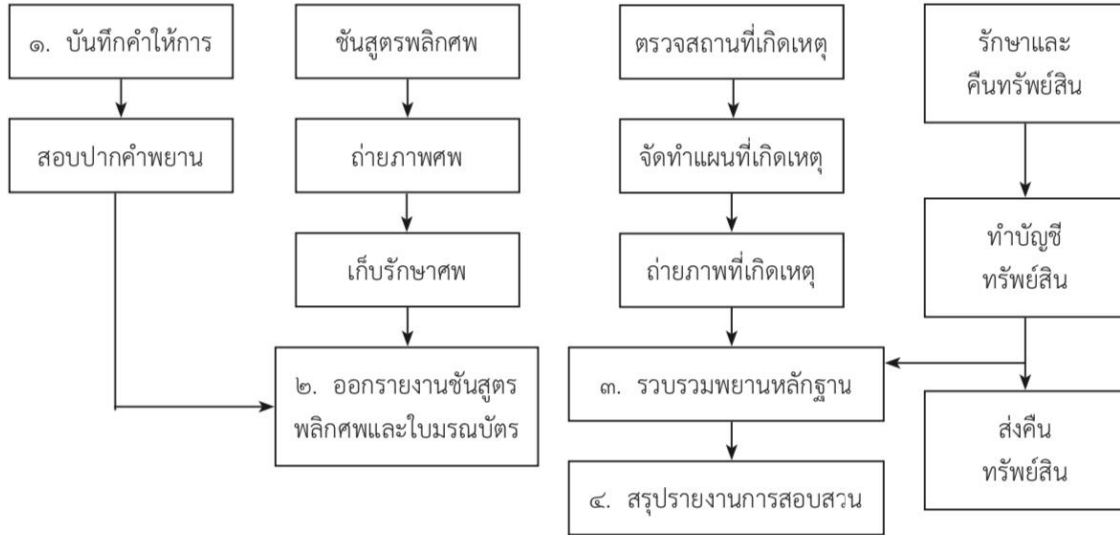

พลตำรวจเอก ต่อศักดิ์ สุขวิมล
(ต่อศักดิ์ สุขวิมล)
ผู้บัญชาการตำรวจแห่งชาติ

เป็นคู่ฉบับ

พลตำรวจตรี 
(วีรพัฒน์ ศิวะแพทย)

รองผู้บัญชาการสำนักงานยุทธศาสตร์ตำรวจ ปฏิบัติราชการแทน
ผู้บัญชาการสำนักงานยุทธศาสตร์ตำรวจ

ผนวก ค (ขั้นตอนการปฏิบัติงานของสำนักงานตำรวจแห่งชาติ) ประกอบแผนการป้องกันและบรรเทา สาธารณภัย สำนักงานตำรวจแห่งชาติ

วงจรการจัดการความเสี่ยงจากสาธารณภัย (Disaster Risk Management: DRM)

เพื่อความปลอดภัยอย่างยั่งยืน ตามแผนการป้องกันและบรรเทาสาธารณภัยแห่งชาติ พ.ศ.๒๕๖๔ – ๒๕๗๐



ขั้นตอนการปฏิบัติงานของสำนักงานตำรวจแห่งชาติ

ตามแผนการป้องกันและบรรเทาสาธารณภัยแห่งชาติ พ.ศ.๒๕๖๔ – ๒๕๗๐ สำนักงานตำรวจแห่งชาติ ได้กำหนดขั้นตอนการปฏิบัติตามแผนการป้องกันและบรรเทาสาธารณภัย ออกเป็น ๔ ขั้นตอน ประกอบด้วย ขั้นการป้องกันและลดผลกระทบ (ลดความเสี่ยง) ขั้นเตรียมความพร้อม (ก่อนเกิดภัย) ขั้นเผชิญเหตุและบรรเทาทุกข์ (ขณะเกิดภัย) ขั้นฟื้นฟูสภาพและการซ่อมสร้าง (หลังเกิดภัย)

๑. ขั้นการป้องกันและลดผลกระทบ (ลดความเสี่ยง)

ก. เพื่อจัดระบบการบริหารจัดการสาธารณภัยให้มีขีดความสามารถในการเตรียมการเผชิญเหตุสาธารณภัยต่าง ๆ ไว้ล่วงหน้าก่อนเกิดภัย เป็นการลดความรุนแรงและลดความสูญเสียจากสาธารณภัยที่มีผลกระทบต่อประชาชน โดยให้มีความเสี่ยงต่อภัยน้อยที่สุดให้หน่วยปฏิบัติหลักที่รับผิดชอบพื้นที่จังหวัดอำเภอหรือท้องถิ่น และหน่วยงานสนับสนุนการปฏิบัติที่อยู่ในพื้นที่จังหวัดดำเนินการดังต่อไปนี้

**ผนวก ค (ขั้นตอนการปฏิบัติงานของสำนักงานตำรวจแห่งชาติ) ประกอบแผนการป้องกันและบรรเทา
สาธารณภัย สำนักงานตำรวจแห่งชาติ**

๑) มีการประเมินสถานการณ์ วิเคราะห์สถิติข้อมูล จัดทำข้อมูลท้องถิ่น เพื่อใช้ในการป้องกันและบรรเทาสาธารณภัยให้สมบูรณ์ทันสมัยและสามารถเชื่อมต่อระบบข้อมูลจากหน่วยงานหลัก เช่น กรมการป้องกันและบรรเทาสาธารณภัย จังหวัด อำเภอ เทศบาล องค์การปกครองส่วนท้องถิ่น แพทย์ มูลนิธิ อาสาสมัคร เป็นต้น

๒) มีการเตรียมการด้านความพร้อมของกำลังพล การป้องกันสถานที่ตั้งของหน่วย เตรียมความพร้อมในการเผชิญเหตุกับสาธารณภัยในโอกาสต่าง ๆ รวมทั้งประสานการปฏิบัติกับองค์กรต่าง ๆ ในท้องถิ่น เพื่อจัดทำแผนป้ายสัญญาณ สัญลักษณ์และอื่น ๆ ในงานป้องกันและบรรเทาสาธารณภัย

๓) สนับสนุน ส่งเสริมให้ความรู้ความเข้าใจ และสร้างความตระหนักให้กับประชาชน และครอบครัวตำรวจในด้านการป้องกันและบรรเทาสาธารณภัย รวมทั้งวิธีการปฏิบัติตนให้เกิดความปลอดภัยเมื่อเกิดสถานการณ์

๔) สร้างเครือข่ายภาครัฐและเอกชน ตลอดจนเน้นการแลกเปลี่ยนข่าวสารระหว่างหน่วยปฏิบัติ และการประชาสัมพันธ์ให้ประชาชนรับทราบภัยก่อนเกิดสถานการณ์

๕) ให้หน่วยปฏิบัติระดับสถานีตำรวจ ตำรวจภูธรจังหวัด กองบัญชาการตำรวจนครบาล และหน่วยงานตำรวจในสังกัดกองบัญชาการตำรวจสอบสวนกลาง กองบัญชาการตำรวจตระเวนชายแดน กองบัญชาการตำรวจสันติบาล สำนักงานพิสูจน์หลักฐานตำรวจ โรงพยาบาลตำรวจ กองบินตำรวจ หรือหน่วยตำรวจอื่น ๆ ที่มีที่ตั้งและรับผิดชอบอยู่ในเขตพื้นที่จังหวัด ชี้แจงภารกิจและขีดความสามารถของหน่วย โดยประสานการปฏิบัติกับผู้อำนวยการในระดับต่าง ๆ ที่เกี่ยวข้อง ในการจัดทำแผนการป้องกันและบรรเทาสาธารณภัย แผนเผชิญเหตุสาธารณภัยในระดับพื้นที่

ข) ให้หน่วยงานทุกหน่วยในสังกัดสำนักงานตำรวจแห่งชาติ พิจารณาดำเนินการที่เกี่ยวข้อง ในการดำรงขีดความสามารถของหน่วยเพื่อสนับสนุนการปฏิบัติงานของหน่วยในพื้นที่ โดยมีแนวทางในการดำเนินการดังนี้

๑) จัดทำฐานข้อมูลกำลังพล ทั้งของหน่วยงานตำรวจ หน่วยงานของรัฐอื่น ๆ และอาสาสมัคร พร้อมทั้งขีดความสามารถของหน่วยต่าง ๆ เช่น เครื่องจักร เครื่องมือและอุปกรณ์การกู้ชีพกู้ภัย เพื่อให้พร้อมในการใช้งานหรือสนับสนุนการปฏิบัติต่าง ๆ

๒) จัดทำสรุปบทเรียนของการเกิดภัยและการปฏิบัติที่ผ่านมา เพื่อประโยชน์ในการบริหารจัดการในอนาคต

๓) จัดให้มีการประชุมซักซ้อมความเข้าใจในแนวทางการปฏิบัติ รวมทั้งจัดให้มีการฝึกอบรมความรู้ให้แก่เจ้าหน้าที่ผู้ปฏิบัติและอาสาสมัครที่มาช่วยงานของตำรวจ โดยมีการจัดทำบัญชีรายชื่อผู้ผ่านการฝึกอบรมในการเผชิญเหตุสาธารณภัย และผู้ชำนาญการด้านต่าง ๆ ในพื้นที่ รวมทั้งการจัดเตรียมสถานที่เพื่อเป็นจุดบริการหรือจุดบริการร่วมในการป้องกันและบรรเทาสาธารณภัย จัดทำข้อมูลหน่วยงานที่เกี่ยวข้องในการปฏิบัติการด้านต่าง ๆ ในการป้องกันและบรรเทาสาธารณภัย เพื่อเตรียมความพร้อมในการช่วยเหลือเมื่อมีสาธารณภัยเกิดขึ้น

ผนวก ค (ขั้นตอนการปฏิบัติงานของสำนักงานตำรวจแห่งชาติ) ประกอบแผนการป้องกันและบรรเทา
สาธารณภัย สำนักงานตำรวจแห่งชาติ

๒. ชั้นเตรียมความพร้อม (ก่อนเกิดภัย)

ก. ให้หน่วยปฏิบัติหลักที่รับผิดชอบพื้นที่จังหวัด อำเภอก หรือท้องถิ่น และหน่วยงานสนับสนุน
การปฏิบัติที่อยู่ในพื้นที่จังหวัดดำเนินการดังนี้

๑) ให้หัวหน้าหน่วยงานในทุกระดับประสานกับทางผู้อำนวยความสะดวกท้องถิ่น อำเภอ จังหวัด
หรือกรุงเทพมหานครแล้วแต่กรณี เพื่อเข้าไปมีส่วนร่วมในการช่วยเหลือในการปฏิบัติงานป้องกันและบรรเทา
สาธารณภัย ของกองอำนวยความสะดวกและบรรเทาสาธารณภัยในเขตพื้นที่ และเพื่อจัดทำแผนเผชิญเหตุ
สาธารณภัยในระดับพื้นที่ รองรับแผนการป้องกันและบรรเทาสาธารณภัยจังหวัด/กรุงเทพมหานคร
และแผนการป้องกันและบรรเทาสาธารณภัยอำเภอ/องค์กรปกครองส่วนท้องถิ่น

๒) ให้ทุกหน่วยพิจารณาจัดตั้งชุดเผชิญเหตุสาธารณภัย โดยใช้หลักปฏิบัติในการจัดกำลังพล
๕ นายเป็น ๑ ชุดปฏิบัติการ อย่างไรก็ตามสามารถพิจารณาดำเนินการมอบหมายหน้าที่ได้ตามคุณลักษณะ
และขีดความสามารถของหน่วย รวมทั้งหน้าที่ที่ได้รับมอบหมายจากผู้อำนวยความสะดวก ผู้บัญชาการ
โดยชุดปฏิบัติการ ดังกล่าวนี จะเป็นผู้ที่มีขีดความสามารถในการช่วยเหลือผู้ประสบภัย รวมทั้งการปฏิบัติ
หน้าที่อื่น ๆ ที่เกี่ยวข้อง เช่น การอำนวยความสะดวกการจราจร การป้องกันและปราบปรามอาชญากรรม
การดูแลความปลอดภัยสถานที่ การกู้ภัย เป็นต้น ทั้งนี้ให้จัดทำคำสั่งมอบหมายหน้าที่ให้เป็นปัจจุบันพร้อม
ปฏิบัติหน้าที่ได้ทันที เมื่อมีสาธารณภัยเกิดขึ้นในพื้นที่

๓) ร่วมมือกับทางจังหวัด อำเภอ หรือท้องถิ่นในการจัดให้มีการฝึกอบรมชุดเผชิญเหตุ
สาธารณภัยของหน่วย เพื่อให้เกิดความชำนาญและคุ้นเคยกับการใช้วัสดุอุปกรณ์ในการช่วยเหลือผู้ประสบภัย
อยู่เสมอ พร้อมทั้งพิจารณาจัดทำคู่มืออบรมให้ผู้ผ่านการฝึกอบรมด้วย

๔) ร่วมมือกับทางจังหวัด อำเภอ หรือท้องถิ่นจัดให้มีการฝึกซ้อมแผนปฏิบัติการ เผชิญเหตุ
ในระดับพื้นที่อย่างสม่ำเสมออย่างน้อยปีละหนึ่งครั้ง โดยให้จัดทำบัญชีรายชื่อเจ้าหน้าที่ตำรวจและ อาสาสมัคร
ที่ผ่านการฝึกซ้อมตามแผนฯ ไว้อย่างเป็นทางการ

๕) พัฒนาศักยภาพของระบบการติดต่อสื่อสาร เทคโนโลยีสารสนเทศ โดยให้ดำรงการติดต่อสื่อสาร
และประสานงานกับหน่วยงานอื่นได้ตลอดเวลา

๖) มีแผนเตรียมการและสำรอง ปัจจัยสี่ และพลังงานสำหรับปฏิบัติหน้าที่ให้ความช่วยเหลือ
ผู้ประสบภัย ในกรณีที่มีเหตุสาธารณภัยขนาดใหญ่ เช่น น้ำมัน แบทเตอรี่ แก๊ส เป็นต้น

๗) ตรวจสอบและบำรุงรักษายานพาหนะ เครื่องมืออุปกรณ์อยู่เสมอ เพื่อสามารถนำออกไป
ใช้ปฏิบัติหน้าที่ได้ทันที เช่น รถยนต์ เรือยนต์ เรือยาง รถยนต์บรรทุก อากาศยาน วัสดุอุปกรณ์สำหรับ
ช่วยเหลือชีวิต เป็นต้น

**ผนวก ค (ขั้นตอนการปฏิบัติงานของสำนักงานตำรวจแห่งชาติ) ประกอบแผนการป้องกันและบรรเทา
สาธารณภัย สำนักงานตำรวจแห่งชาติ**

๘) ให้มีการพิจารณาจัดทำแผนงบประมาณรองรับการเตรียมความพร้อมดังกล่าวด้วย โดยเมื่อมี
เหตุผลและความจำเป็นในการปฏิบัติหน้าที่ในการป้องกันและบรรเทาสาธารณภัย ให้เสนอแผน
การใช้งบประมาณดังกล่าวไปยังผู้อำนวยการหรือผู้บัญชาการที่เกี่ยวข้อง

ข. ในกรณีที่คาดว่าจะเกิดสาธารณภัยขนาดใหญ่หรือสาธารณภัยร้ายแรงอย่างยิ่งและมีผู้เสียชีวิต
จากเหตุการณ์เป็นจำนวนมาก สำนักงานตำรวจแห่งชาติมีหน้าที่ตามกฎหมายในการดำเนินการพิสูจน์
เอกลักษณ์บุคคล โดยให้หน่วยงานที่มีหน้าที่ที่เกี่ยวข้องปฏิบัติดังนี้

๑) ให้ศูนย์ปฏิบัติการพิสูจน์เอกลักษณ์บุคคลและการส่งกลับของสำนักงานตำรวจแห่งชาติ
และคณะกรรมการพิสูจน์เอกลักษณ์บุคคล ตามระเบียบการตำรวจเกี่ยวกับคดีลักษณะที่ ๑๐ การชันสูตร
พลิกศพ (ฉบับที่ ๒ พ.ศ.๒๕๕๒ ลงวันที่ ๑๐ พฤศจิกายน ๒๕๕๒) ประสานการปฏิบัติกับผู้บัญชาการ
ผู้อำนวยการในระดับต่าง ๆ ในการจัดทำแผนการปฏิบัติงานเพื่อดำเนินการตามภารกิจหน้าที่ได้อย่างมี
ประสิทธิภาพ

๒) กรณีที่เห็นว่าการดำเนินการใด ๆ ของการพิสูจน์เอกลักษณ์บุคคลจะต้องอาศัยผู้ชำนาญการ
จากหน่วยงานอื่นมาร่วมปฏิบัติการกิจ ให้หน่วยงานที่มีหน้าที่รับผิดชอบ ทำข้อตกลงกับหน่วยงานที่เกี่ยวข้อง
ให้ชัดเจนถึงภารกิจหน้าที่และความรับผิดชอบของแต่ละหน่วย เช่น การใช้แพทย์จากโรงพยาบาล อื่น ๆ
มาร่วมปฏิบัติหน้าที่ในการชันสูตรพลิกศพ หรือต้องอาศัยผู้เชี่ยวชาญด้านนิติวิทยาศาสตร์จากสถาบัน
นิติวิทยาศาสตร์ กระทรวงยุติธรรม เป็นต้น

๓) ให้มีการเตรียมการและตรวจความพร้อมด้านบุคลากร งบประมาณ และเครื่องมือเครื่องใช้
รวมทั้งการประสานการปฏิบัติในการขอใช้อุปกรณ์ห้องปฏิบัติการทางวิทยาศาสตร์จากหน่วยงานที่เกี่ยวข้อง

๔) ระดมความร่วมมือแบบบูรณาการในการปฏิบัติงานร่วมกับหน่วยงานที่เกี่ยวข้อง ทั้งภาครัฐ
ภาคเอกชน สถาบันการศึกษาทางด้านการแพทย์และสาธารณสุข องค์การภาคประชาชน ตลอดจน อาสาสมัคร
ต่าง ๆ

๕) สํารวจและขึ้นทะเบียนผู้เชี่ยวชาญ และแหล่งอุปกรณ์ เครื่องมือเครื่องใช้เฉพาะด้าน เพื่อมา
สนับสนุนภารกิจของสำนักงานตำรวจแห่งชาติได้ทันที

๓. ชั้นเผชิญเหตุและบรรเทาทุกข์ (ขณะเกิดภัย) แบ่งขั้นตอนการปฏิบัติเป็น ๓ ระดับ ดังนี้

ก. สาธารณภัยขนาดเล็ก (ระดับ ๑)

เป็นกรณีสาธารณภัยที่มีผู้อำนวยการท้องถิ่น/อำเภอ เป็นผู้บัญชาการเหตุการณ์สาธารณภัย
ให้มีการปฏิบัติดังนี้

๑) ให้เจ้าหน้าที่ตำรวจผู้ประสบเหตุหรือรับแจ้งเหตุ รายงานสถานการณ์ให้ผู้บังคับบัญชาทราบ
ทันทีกรณีที่เจ้าหน้าที่ตำรวจผู้ประสบเหตุหรือรับแจ้งเหตุ ไม่ใช่หน่วยงานสถานีตำรวจที่รับผิดชอบพื้นที่
เกิดเหตุสาธารณภัย ให้เจ้าหน้าที่ตำรวจผู้ประสบเหตุหรือรับแจ้งเหตุดังกล่าวไปยังสถานีตำรวจที่รับผิดชอบ

**ผนวก ค (ขั้นตอนการปฏิบัติงานของสำนักงานตำรวจแห่งชาติ) ประกอบแผนการป้องกันและบรรเทา
สาธารณภัย สำนักงานตำรวจแห่งชาติ**

พื้นที่เกิดเหตุทราบทันทีหรือรายงานสถานการณ์ผ่านผู้บังคับบัญชาของหน่วยงานของตน เพื่อประสาน
การปฏิบัติกับสถานีตำรวจท้องที่เกิดเหตุ ทั้งนี้ให้เจ้าหน้าที่ผู้ประสบเหตุพิจารณาให้ความช่วยเหลือ
ผู้ประสบภัยตามขีดความสามารถของตนเอง หรือประสานการปฏิบัติไปยังหน่วยงานที่รับผิดชอบหลักทันที
โดยคำนึงถึงขั้นตอนการช่วยเหลือชีวิตของผู้ประสบภัยเป็นลำดับแรก

๒) หัวหน้าสถานีตำรวจที่รับผิดชอบพื้นที่ที่เกิดเหตุสาธารณภัย พิจารณาสั่งการ ตรวจสอบเหตุ
ที่เกิดขึ้น และรายงานเหตุการณ์ถึงผู้บังคับบัญชาตามลำดับชั้นโดยพิจารณาใช้แนวทาง ศูนย์ปฏิบัติการสถานี
ตำรวจเป็นเครื่องมือในการดำเนินการต่าง ๆ

๓) หัวหน้าสถานีตำรวจหรือหน่วยงานตำรวจในพื้นที่ ประสานการปฏิบัติกับผู้อำนวยการอำเภอ
ผู้อำนวยการท้องถิ่น และหน่วยต่าง ๆ ที่เกี่ยวข้อง ตามแผนเผชิญเหตุสาธารณภัยในระดับพื้นที่ หรือแผนการ
ป้องกันและบรรเทาสาธารณภัยอำเภอ/องค์กรปกครองส่วนท้องถิ่น ทั้งนี้ ผู้อำนวยการอำเภอ หรือผู้อำนวยการ
ท้องถิ่น แล้วแต่กรณี จะทำหน้าที่เป็นผู้บัญชาการเหตุการณ์ในการช่วยเหลือ ผู้ประสบภัยและการปฏิบัติตาม
กฎหมายพระราชบัญญัติป้องกันและบรรเทาสาธารณภัย พ.ศ.๒๕๕๐ ซึ่งเจ้าหน้าที่ตำรวจจะทำหน้าที่สนับสนุน
การปฏิบัติในฐานะของการเป็นหน่วยงานของรัฐและเจ้าหน้าที่ของรัฐ

๔) ในกรณีการสนับสนุนการปฏิบัติให้กับผู้อำนวยการอำเภอ หรือผู้อำนวยการท้องถิ่น
ให้ผู้บังคับบัญชาของสถานีตำรวจ หรือหน่วยงานตำรวจในพื้นที่ พิจารณาใช้กำลังชุดเผชิญเหตุสาธารณภัย
ตามขีดความสามารถของหน่วยในการปฏิบัติหน้าที่ต่าง ๆ ในการสนับสนุนแนวทางในการบัญชาการ
เหตุการณ์ร่วม และการสนับสนุนการปฏิบัติงานในภาวะฉุกเฉิน โดยใช้แนวทางของการจัดชุดปฏิบัติการ
เฉพาะกิจ สำนักงานตำรวจแห่งชาติ (ทีม เอ – อี) (ผนวก ข) เช่น การจัดการจราจร การปิดกั้นสถานที่เกิดเหตุ
การทำลายสถานที่ เฝ้าที่จำเป็นเพื่อการป้องกันและบรรเทาสาธารณภัย โดยการปฏิบัติการต่าง ๆ ให้คำนึงถึง
หลักของความปลอดภัย หน้าที่และความรับผิดชอบของหน่วยงาน องค์กรต่าง ๆ ที่เกี่ยวข้องด้วย เช่น
การช่วยเหลือผู้ประสบภัยจากกรณีสารพิษรั่วไหล ต้องมีหน่วยงานเฉพาะด้านหรือต้องเป็นผู้ที่มีความชำนาญ
พิเศษและมีเครื่องมืออุปกรณ์ที่เหมาะสมมาปฏิบัติงาน เป็นต้น

๕) เมื่อเกิดสาธารณภัยขึ้นในเขตพื้นที่ความรับผิดชอบของสถานีตำรวจ (ภัยระดับที่ ๑)
ให้หัวหน้าสถานีตำรวจหรือผู้ที่ได้รับมอบหมาย ทำหน้าที่เป็นผู้บัญชาการเหตุการณ์ในเบื้องต้น ในกรณี
การปฏิบัติหน้าที่ตามกฎหมายตามอำนาจหน้าที่ของสำนักงานตำรวจแห่งชาติ คือ การรักษาความสงบ
เรียบร้อย การจัดการจราจร การดูแลความปลอดภัยสถานที่เกิดเหตุ การสืบสวนสอบสวน การชันสูตรพลิกศพ
การพิสูจน์เอกลักษณ์บุคคล เป็นต้น โดยให้มีการประสานการปฏิบัติหน้าที่กับผู้อำนวยการอำเภอ
หรือผู้อำนวยการท้องถิ่นอย่างใกล้ชิดในกรณีการปฏิบัติการต่าง ๆ เกินขีดความสามารถของสถานีตำรวจ
ให้หัวหน้าหน่วย ร้องขอการสนับสนุนจากผู้บังคับบัญชาหรือหน่วยงานตำรวจใกล้เคียงอื่น ๆ รวมทั้ง สามารถ

**ผนวก ค (ขั้นตอนการปฏิบัติงานของสำนักงานตำรวจแห่งชาติ) ประกอบแผนการป้องกันและบรรเทา
สาธารณภัย สำนักงานตำรวจแห่งชาติ**

ร้องขอให้ผู้อำนวยการอำเภอ หรือผู้อำนวยการท้องถิ่น สั่งการให้หน่วยงานอื่น ๆ ที่เกี่ยวข้องมาปฏิบัติหน้าที่ร่วมกับเจ้าหน้าที่ตำรวจด้วย

๖) ให้หัวหน้าหน่วยงานหรือหัวหน้าชุดปฏิบัติงานที่เข้ามาสนับสนุนการปฏิบัติในพื้นที่ตามแผนเผชิญเหตุสาธารณภัยในระดับพื้นที่ แผนการป้องกันและบรรเทาสาธารณภัยอำเภอ/องค์รปกครองส่วนท้องถิ่น ประสานการปฏิบัติอย่างใกล้ชิดกับผู้บังคับบัญชาของสถานีตำรวจที่เกิดเหตุสาธารณภัย ผู้อำนวยการอำเภอ ผู้อำเภอท้องถิ่น เพื่อดำเนินการต่าง ๆ ตามกฎหมาย และการปฏิบัติหน้าที่อื่น ๆ ที่เกี่ยวข้อง ในกรณีที่ยังไม่ได้มีการมอบหมายหน้าที่ให้ปฏิบัติตามแผนปฏิบัติการเผชิญเหตุต่าง ๆ ให้หัวหน้าหน่วยสั่งการให้มีการเตรียมพร้อมตามขีดความสามารถของหน่วย เพื่อรองรับการปฏิบัติเมื่อมีการร้องขอ

๗) ในกรณีที่ได้รับการมอบหมายจากผู้อำนวยการอำเภอ หรือผู้อำนวยการท้องถิ่น ให้มีการดำเนินการใด ๆ ตามพระราชบัญญัติป้องกันและบรรเทาสาธารณภัย พ.ศ.๒๕๕๐ หากเป็นกรณีที่มีการปฏิบัติเกินขีดความสามารถของสถานีตำรวจท้องถิ่นที่เกิดเหตุ หรือหน่วยงานของสำนักงานตำรวจแห่งชาติในพื้นที่ ให้หัวหน้าหน่วยรายงานให้ผู้บังคับบัญชาชั้นเหนือขึ้นไปทราบเพื่อพิจารณาสั่งการให้สถานีตำรวจใกล้เคียง หรือหน่วยงานอื่น ๆ เข้าช่วยเหลือ พร้อมทั้งรายงานให้ผู้อำนวยการอำเภอหรือผู้อำนวยการท้องถิ่นทราบถึงการดำเนินการดังกล่าวนี้ด้วย

๘) รายงานผลการปฏิบัติให้ผู้บังคับบัญชาทราบทุกระยะ จนกว่าจะเสร็จสิ้นการปฏิบัติหน้าที่

ข. สาธารณภัยขนาดกลาง (ระดับ ๒)

เป็นกรณีสาธารณภัยที่มีผู้อำนวยการจังหวัดหรือผู้อำนวยการกรุงเทพมหานครเป็นผู้บัญชาการเหตุการณ์สาธารณภัย อย่างไรก็ตาม ตามแนวทางในการบัญชาการเหตุการณ์ร่วมและแนวทางปฏิบัติในการสนับสนุนการปฏิบัติงานในภาวะฉุกเฉิน (สปฉ.) ตามแผนการป้องกันและบรรเทาสาธารณภัยแห่งชาติ พ.ศ.๒๕๖๔ - ๒๕๗๐ การปฏิบัติหน้าที่ในภาวะฉุกเฉินของส่วนงานรักษาความสงบเรียบร้อย (สปฉ.๑๓) ซึ่งสำนักงานตำรวจแห่งชาติ มีหน้าที่รักษาความสงบเรียบร้อย จัดการจราจร รักษาความปลอดภัยของประชาชน สถานที่สำคัญทางเศรษฐกิจ เขตเมือง และชุมชน ในพื้นที่ประสบภัยและพื้นที่ใกล้เคียง ควบคุมและบังคับใช้กฎหมาย เพื่อป้องกันและปราบปรามการกระทำผิด ที่มีผลกระทบต่อความมั่นคงและความสงบเรียบร้อยของประเทศ รวมทั้งปฏิบัติหน้าที่ด้านการพิสูจน์เอกลักษณ์บุคคล การจัดการศพ การติดตามผู้สูญหาย และการส่งกลับ ผู้บังคับบัญชาของสำนักงานตำรวจแห่งชาติจะทำหน้าที่เป็นผู้บัญชาการเหตุการณ์ในส่วนงานดังกล่าวนี้ ให้มีการปฏิบัติดังนี้

๑) ให้จัดตั้งศูนย์ปฏิบัติการป้องกันและบรรเทาสาธารณภัยตำรวจภูธรจังหวัด (ศปก.ปภ.จว.) หรือกองบัญชาการตำรวจนครบาล (ศปก.ปภ.น.) เพื่อเป็นศูนย์อำนาจการ สั่งการ ควบคุม และกำกับดูแลในการปฏิบัติงานของตำรวจและประสานการปฏิบัติกับศูนย์อำนาจการเฉพาะกิจป้องกันและบรรเทาสาธารณภัยของจังหวัด/กรุงเทพมหานคร

**ผนวก ค (ขั้นตอนการปฏิบัติงานของสำนักงานตำรวจแห่งชาติ) ประกอบแผนการป้องกันและบรรเทา
สาธารณภัย สำนักงานตำรวจแห่งชาติ**

๒) ให้ใช้แนวทางการจัดชุดปฏิบัติการเฉพาะกิจ สำนักงานตำรวจแห่งชาติ (ทีม เอ-อี) (ผนวก ข) มาใช้เป็นแนวทางการปฏิบัติในการบัญชาการเหตุการณ์ร่วมและสนับสนุนการปฏิบัติในภาวะฉุกเฉินให้กับผู้บัญชาการจังหวัดหรือผู้บัญชาการกรุงเทพมหานคร แล้วแต่กรณี โดยให้นำแนวทางการปฏิบัตินี้ ประสานกับหน่วยงานที่เกี่ยวข้องในการจัดทำแผนการป้องกันและบรรเทาสาธารณภัยจังหวัด/กรุงเทพมหานคร หรือแผนเผชิญเหตุสาธารณภัยในระดับพื้นที่จังหวัด/กรุงเทพมหานคร

๓) ให้หน่วยระดับสถานีตำรวจ หรือหน่วยปฏิบัติอื่น ๆ ปฏิบัติตามแนวทางการเผชิญเหตุสาธารณภัยขนาดเล็ก (ระดับ ๑)

๔) ให้หัวหน้าหน่วยงานระดับจังหวัด/กรุงเทพมหานคร ถือปฏิบัติตามแผนเผชิญเหตุสาธารณภัยในระดับพื้นที่ แผนการป้องกันและบรรเทาสาธารณภัยจังหวัด/กรุงเทพมหานคร โดยสนับสนุนการปฏิบัติแก่ผู้บัญชาการจังหวัด/กรุงเทพมหานคร แล้วแต่กรณี เพื่อดำเนินการต่าง ๆ ตามกฎหมายและการปฏิบัติหน้าที่อื่น ๆ ที่เกี่ยวข้อง ในกรณีที่ยังไม่ได้มีการมอบหมายหน้าที่ให้ปฏิบัติตามแผนปฏิบัติ การเผชิญเหตุต่าง ๆ ให้หัวหน้าหน่วยสั่งการให้มีการเตรียมพร้อมตามขีดความสามารถของหน่วยเพื่อรองรับการปฏิบัติเมื่อมีการร้องขอหรือสั่งการของผู้บังคับบัญชา

๕) ในกรณีที่สาธารณภัยนั้น มีผู้เสียชีวิตหลายคน หรือเป็นกรณีที่ต้องมีหน้าที่ในการพิสูจน์เอกลักษณ์บุคคลให้ใช้แนวทางในการปฏิบัติของการจัดตั้งชุดปฏิบัติการเฉพาะกิจช่วยเหลือผู้ประสบภัยของสำนักงานตำรวจแห่งชาติ (ผนวก ข) มาปรับใช้ และกรณีเห็นว่ามีความจำเป็น หรือเกินขีดความสามารถของหน่วย ให้มีการประสานการปฏิบัติกับศูนย์ปฏิบัติการพิสูจน์เอกลักษณ์บุคคลและการส่งกลับสำนักงานตำรวจแห่งชาติ เพื่อให้การปฏิบัติต่าง ๆ เป็นไปด้วยความเรียบร้อย

๖) กรณีการปฏิบัติต่าง ๆ เกินขีดความสามารถของตำรวจภูธรจังหวัดหรือกองบัญชาการตำรวจนครบาล ให้หัวหน้าหน่วยร้องขอการสนับสนุนจากตำรวจภูธรภาค หรือสำนักงานตำรวจแห่งชาติ แล้วแต่กรณี เพื่อพิจารณาสั่งการให้ตำรวจภูธรจังหวัดใกล้เคียงหรือหน่วยงานอื่น ๆ ในสังกัดสำนักงานตำรวจแห่งชาติเข้าช่วยเหลือ โดยให้รายงานการร้องขอนั้นให้ผู้บัญชาการจังหวัด /กรุงเทพมหานครทราบด้วย รวมทั้งสามารถร้องขอให้ผู้บัญชาการจังหวัด/กรุงเทพมหานคร ประสานหรือสั่งการหน่วยงานอื่น ๆ ในการสนับสนุนการปฏิบัติของสำนักงานตำรวจแห่งชาติอีกทางหนึ่งด้วย

๗) ให้มีการรายงานผลการปฏิบัติให้ผู้บังคับบัญชาทราบทุกระยะ จนกว่าจะเสร็จสิ้นการปฏิบัติหน้าที่

ค. สาธารณภัยขนาดใหญ่ (ระดับ ๓) หรือสาธารณภัยขนาดร้ายแรงอย่างยิ่ง (ระดับ ๔)

เป็นกรณีสาธารณภัยที่มีรัฐมนตรีว่าการกระทรวงมหาดไทย หรือนายกรัฐมนตรีหรือรองนายกรัฐมนตรีที่ได้รับมอบหมาย เป็นผู้บัญชาการเหตุการณ์สาธารณภัยในกรณีนี้จะมีส่วนราชการหรือหน่วยงานที่เกี่ยวข้องเข้าร่วมดำเนินการตามแผนปฏิบัติการป้องกันและบรรเทาสาธารณภัยแห่งชาติ

**ผนวก ค (ขั้นตอนการปฏิบัติงานของสำนักงานตำรวจแห่งชาติ) ประกอบแผนการป้องกันและบรรเทา
สาธารณภัย สำนักงานตำรวจแห่งชาติ**

โดยมีแผนการป้องกันและบรรเทาสาธารณภัยจังหวัด/กรุงเทพมหานคร และแผนเผชิญเหตุสาธารณภัย
ในระดับพื้นที่ เป็นหลักในการปฏิบัติหน้าที่ของแต่ละหน่วยงานในแต่ละระดับ โดยในส่วนของสำนักงานตำรวจ
แห่งชาติ ให้มีการปฏิบัติดังนี้

๑) ให้หน่วยระดับสถานีตำรวจ หรือหน่วยปฏิบัติอื่น ๆ ปฏิบัติตามแนวทางการเผชิญเหตุ
สาธารณภัยขนาดเล็ก (ระดับ ๑)

๒) ให้จัดตั้งศูนย์ปฏิบัติการป้องกันและบรรเทาสาธารณภัยตำรวจภูธรจังหวัด (ศปก.ปภ.จว.)
หรือ กองบัญชาการตำรวจนครบาล (ศปก.ปภ.น.) เพื่อเป็นศูนย์อำนวยการ สั่งการ ควบคุมและกำกับดูแล
ในการปฏิบัติงานของตำรวจ และประสานการปฏิบัติกับศูนย์อำนวยการเฉพาะกิจป้องกันและบรรเทา
สาธารณภัยของจังหวัด/กรุงเทพมหานคร เพื่อปฏิบัติตามแนวทางการเผชิญเหตุสาธารณภัยขนาดกลาง
(ระดับ ๒)

๓) ให้ตำรวจภูธรภาค หน่วยงานระดับ กองบัญชาการ กองบังคับการ และหน่วยงานที่รับผิดชอบ
ตามแผนปฏิบัติการป้องกันและบรรเทาสาธารณภัย สำนักงานตำรวจแห่งชาติ จัดตั้งศูนย์ปฏิบัติการป้องกัน
และบรรเทาสาธารณภัยของหน่วย เพื่อเป็นศูนย์อำนวยการ สั่งการ ควบคุมและกำกับดูแลในการปฏิบัติงาน
ของตำรวจตามภารกิจที่ได้รับมอบหมายหรือการดำเนินการตามกฎหมาย

๔) สำนักงานตำรวจแห่งชาติจัดตั้งศูนย์ปฏิบัติการป้องกันและบรรเทาสาธารณภัย (ศปก.ปภ.ตร.)
เพื่อเป็นศูนย์อำนวยการ สั่งการ ควบคุมและกำกับดูแลในการปฏิบัติงานของตำรวจตามภารกิจที่ได้รับ
มอบหมายหรือการดำเนินการตามกฎหมาย โดยประสานการปฏิบัติอย่างใกล้ชิดกับผู้อำนวยการกลาง
ผู้บัญชาการป้องกันและบรรเทาสาธารณภัยแห่งชาติ (นายกรัชมุนตรีหรือรองนายกรัชมุนตรีที่ได้รับมอบหมาย)
และหากสถานการณ์นั้น ๆ เป็นวิกฤตการณ์ เช่น มีผู้เสียชีวิตจำนวนมาก หรือมีความรุนแรงอย่างยิ่ง
ให้มีการจัดตั้งศูนย์ปฏิบัติการป้องกันและบรรเทาสาธารณภัยสำนักงานตำรวจแห่งชาติส่วนหน้า (ศปก.ปภ.ตร.สน.)
เพื่อเป็นศูนย์อำนวยการ สั่งการ ควบคุมและกำกับดูแลในการปฏิบัติงานของตำรวจ

๕) เมื่อมีกรณีสาธารณภัยที่มีผู้เสียชีวิตเป็นจำนวนมาก สำนักงานตำรวจแห่งชาติจะต้องมีหน้าที่
ในการพิสูจน์เอกลักษณ์บุคคล รวมทั้งหน้าที่ตามกฎหมายอื่น ๆ ที่เกี่ยวข้อง เช่น การสืบสวนสอบสวน
การตรวจสถานที่เกิดเหตุ ให้มีการประกอบกำลังเพื่อปฏิบัติหน้าที่ชุดปฏิบัติการเฉพาะกิจช่วยเหลือผู้ประสบภัย
ของสำนักงานตำรวจแห่งชาติ ทีมเอ - อี (ผนวก ข) เพื่อรองรับการปฏิบัติงานช่วยเหลือผู้ประสบภัยในภาวะ
วิกฤตดังกล่าว ทั้งนี้จะให้มีจำนวนชุดปฏิบัติการเฉพาะกิจฯ ที่ชุดขึ้นอยู่กับสถานการณ์และภารกิจที่ต้อง
รับผิดชอบ โดยให้มีการปฏิบัติดังนี้

ก) เมื่อมีเหตุสาธารณภัยเกิดขึ้นในพื้นที่ ให้ใช้แนวทางในการปฏิบัติของการจัดตั้ง
ชุดปฏิบัติการเฉพาะกิจช่วยเหลือผู้ประสบภัยของสำนักงานตำรวจแห่งชาติ (ผนวก ข) มาปรับใช้

**ผนวก ค (ขั้นตอนการปฏิบัติงานของสำนักงานตำรวจแห่งชาติ) ประกอบแผนการป้องกันและบรรเทา
สาธารณภัย สำนักงานตำรวจแห่งชาติ**

ข) ให้ผู้บังคับการตำรวจภูธรจังหวัดในฐานะผู้บัญชาการศูนย์ปฏิบัติการป้องกันและ
บรรเทาสาธารณภัยตำรวจภูธรจังหวัด (ศปก.ปภ.จว.) หรือ ผู้บัญชาการตำรวจนครบาลในฐานะผู้บัญชาการ
ศูนย์ปฏิบัติการป้องกันและบรรเทาสาธารณภัยกองบัญชาการตำรวจนครบาล (ศปก.ปภ.น.) ดำเนินการดังนี้

(๑) สั่งการให้มีการประกอบกำลังเจ้าหน้าที่ตำรวจปฏิบัติหน้าที่ช่วยเหลือ
ผู้ประสบภัย รักษาความปลอดภัยสถานที่และจัดการจราจร (ทีม เอ) โดยให้เจ้าหน้าที่ ทีม เอ รายงานตัว
เพื่อปฏิบัติหน้าที่กับรองหัวหน้าชุดปฏิบัติการ ๑

(๒) สั่งการให้มีการประกอบกำลังพนักงานสอบสวน (ทีม บี) โดยให้เจ้าหน้าที่
ทีม บี รายงานตัวเพื่อปฏิบัติหน้าที่กับรองหัวหน้าชุดปฏิบัติการ ๓

(๓) มอบหมายให้มีผู้ประสานงานในการปฏิบัติของชุดปฏิบัติการทางการแพทย์
ฉุกเฉิน (ทีม ซี) โดยให้เจ้าหน้าที่ผู้รับผิดชอบในการปฏิบัติของ ทีม ซี รายงานตัวเพื่อปฏิบัติหน้าที่กับ
รองหัวหน้าชุดปฏิบัติการ ๑

(๔) สั่งการให้มีการประกอบกำลังของฝ่ายอำนวยการ (ทีม ดี) โดยให้เจ้าหน้าที่ทีม ดี
รายงานตัวเพื่อปฏิบัติหน้าที่กับรองหัวหน้าชุดปฏิบัติการ ๒

ค) ให้ศูนย์ปฏิบัติการพิสูจน์เอกลักษณ์บุคคลและการส่งกลับสำนักงานตำรวจแห่งชาติ
และคณะกรรมการพิสูจน์เอกลักษณ์บุคคลในกรณีภัยพิบัติ ปฏิบัติหน้าที่ทันที โดยให้มีการดำเนินการ ดังนี้

(๑) นายแพทย์ใหญ่ โรงพยาบาลตำรวจ ในฐานะรองประธานกรรมการ พิสูจน์
เอกลักษณ์บุคคลในกรณีภัยพิบัติ/รองผู้บัญชาการศูนย์ปฏิบัติการพิสูจน์เอกลักษณ์บุคคลฯ สั่งการ ให้แพทย์
ทางนิติเวชวิทยาประกอบกำลังเป็นเจ้าหน้าที่ของทีม ดี ในการปฏิบัติหน้าที่เป็นผู้ชันสูตรพลิกศพ ร่วมกับ
พนักงานสอบสวน (ทีม บี) โดยเมื่อรับทราบคำสั่งแล้วให้แพทย์ทางนิติเวชวิทยา ไปรายงานตัวกับ รองหัวหน้า
ชุดปฏิบัติการ ๓ หากกรณีการปฏิบัติเกินขีดความสามารถของหน่วยหรือต้องการผู้ชำนาญการ หรือผู้เชี่ยวชาญ
เพิ่มเติมจากหน่วยงานอื่น ๆ ให้ประสานการปฏิบัติหรือทำความเข้าใจการดังกล่าว

(๒) ผู้บัญชาการสำนักงานพิสูจน์หลักฐานตำรวจในฐานะรองประธานกรรมการ
พิสูจน์เอกลักษณ์บุคคลในกรณีภัยพิบัติ/รองผู้บัญชาการศูนย์ปฏิบัติการพิสูจน์เอกลักษณ์บุคคลฯ สั่งการ
เจ้าหน้าที่พิสูจน์หลักฐานประกอบกำลังเป็นเจ้าหน้าที่ของทีม ดี ในการปฏิบัติหน้าที่ร่วมกับพนักงานสอบสวน
และแพทย์ทางนิติเวชวิทยาโดยเมื่อรับทราบคำสั่งแล้วให้เจ้าหน้าที่พิสูจน์หลักฐาน ไปรายงานตัว
กับรองหัวหน้าชุดปฏิบัติการ ๓ หากกรณีการปฏิบัติเกินขีดความสามารถหรือต้องการผู้ชำนาญการหรือ
ผู้เชี่ยวชาญเพิ่มเติมจากหน่วยงานอื่น ๆ ให้ประสานการปฏิบัติหรือทำความเข้าใจการดังกล่าว

(๓) ให้หัวหน้าหน่วยอื่น ๆ ของคณะกรรมการพิสูจน์เอกลักษณ์บุคคล ในกรณีภัยพิบัติ/
ศูนย์ปฏิบัติการพิสูจน์เอกลักษณ์บุคคลฯ จัดเจ้าหน้าที่เข้าร่วมปฏิบัติการหรือสนับสนุน การปฏิบัติ ตามอำนาจ
หน้าที่ของหน่วยงาน

**ผนวก ค (ขั้นตอนการปฏิบัติงานของสำนักงานตำรวจแห่งชาติ) ประกอบแผนการป้องกันและบรรเทา
สาธารณภัย สำนักงานตำรวจแห่งชาติ**

(๔) ให้ถือปฏิบัติตามระเบียบการตำรวจเกี่ยวกับคดี ลักษณะ ๑๐ การชั้นสูตร
พลีกศพ พ.ศ. ๒๕๕๒ ประกอบกับระเบียบ กฎหมายที่เกี่ยวข้องอื่น ๆ ในการบริหารจัดการการพิสูจน์
เอกลักษณ์บุคคลในกรณีภัยพิบัติ

(๕) กรณีมีการจัดตั้งศูนย์ปฏิบัติการป้องกันและบรรเทาสาธารณภัยของสำนักงาน
ตำรวจแห่งชาติส่วนหน้า เพื่ออำนวยความสะดวก สั่งการ และดำเนินการต่าง ๆ ในกระบวนการพิสูจน์เอกลักษณ์บุคคล
ในกรณีภัยพิบัติ ให้มีผู้บัญชาการศูนย์ปฏิบัติการป้องกันและบรรเทาสาธารณภัยของสำนักงานตำรวจแห่งชาติ
ส่วนหน้า จัดทำคำสั่งมอบหมายการปฏิบัติหน้าที่ของชุดปฏิบัติการเฉพาะกิจช่วยเหลือผู้ประสบภัย
ของสำนักงานตำรวจแห่งชาติ (ทีม เอ - อี)

(๖) ให้ข้าราชการตำรวจที่มียศและตำแหน่งสูงสุดในสถานที่เกิดเหตุ ปฏิบัติ หน้าที่
ผู้บัญชาการเหตุการณ์จนกว่าจะมีการมอบหมาย หรือแต่งตั้งข้าราชการตำรวจจากศูนย์พิสูจน์เอกลักษณ์
บุคคล สำนักงานตำรวจแห่งชาติ หรือศูนย์ปฏิบัติการป้องกันและบรรเทาสาธารณภัยประจำพื้นที่
หรือศูนย์ปฏิบัติการป้องกันและบรรเทาสาธารณภัยสำนักงานตำรวจแห่งชาติส่วนหน้า มาปฏิบัติหน้าที่
โดยให้ผู้ที่มิตำแหน่งและยศหรือมีอาวุโสสูงสุดปฏิบัติหน้าที่ผู้บัญชาการเหตุการณ์

๔. ขั้นฟื้นฟูสภาพและซ่อมสร้าง (หลังเกิดภัย)

เป็นขั้นการปฏิบัติเมื่อสาธารณภัยได้ยุติลงหรือสถานการณ์กลับเข้าสู่ภาวะปกติ และปรากฏ
ความเสียหายในพื้นที่ซึ่งหน่วยงานต่าง ๆ ที่เกี่ยวข้องรวมทั้งภาคเอกชน ภาคประชาชน จะเข้ามาดำเนินการ
เพื่อช่วยเหลือ ผู้ประสบภัยในขีดความสามารถ โดยสำนักงานตำรวจแห่งชาติจะมีส่วนร่วมในการปฏิบัติหน้าที่
ตามอำนาจหน้าที่ที่ได้รับมอบหมายจากผู้บัญชาการในแต่ละระดับ รวมทั้งหน้าที่ตามกฎหมาย อาทิเช่น

- ก. ระดมสรรพกำลังในการรักษาความสงบเรียบร้อยและความปลอดภัยแก่บุคคลและสถานที่
- ข. อำนวยความสะดวกด้านการจราจร เพื่อให้ทุกหน่วยงานเข้าช่วยเหลือฟื้นฟูผู้ประสบภัย
- ค. สนับสนุนให้การช่วยเหลือแจกจ่ายสิ่งของบรรเทาทุกข์ เช่น ถูยั้งชีพ น้ำดื่ม ยารักษาโรค
เมล็ดพันธุ์พืช เป็นต้น
- ง. จัดให้มีการรักษาพยาบาลเบื้องต้นแก่ผู้ประสบภัยและการส่งต่อทางการแพทย์
เพื่อให้ผู้ประสบภัยได้รับการรักษาจนกว่าจะหายเป็นปกติ
- จ. ให้การสนับสนุนกำลังพลเข้ารีดถอนสิ่งก่อสร้างที่เป็นซากปรักหักพัง โดยเฉพาะสถานที่ทำการ
ของราชการ
- ฉ. ซ่อมแซมบูรณะอาคารบ้านเรือนและสิ่งปลูกสร้างอันเป็นสาธารณประโยชน์หรือของ
ทางราชการที่ได้รับความเสียหาย
- ช. สนับสนุนการฟื้นฟูคุณภาพชีวิตและความเป็นอยู่ของผู้ประสบภัย

ผนวก ค (ขั้นตอนการปฏิบัติงานของสำนักงานตำรวจแห่งชาติ) ประกอบแผนการป้องกันและบรรเทา
สาธารณภัย สำนักงานตำรวจแห่งชาติ

ซ. ทำการประชาสัมพันธ์เพื่อเป็นการสร้างขวัญและกำลังใจของประชาชนผู้ประสบภัย
ให้กลับคืนสู่สภาพปกติโดยเร็วที่สุด

พลตำรวจเอก ต่อศักดิ์ สุขวิมล
(ต่อศักดิ์ สุขวิมล)
ผู้บัญชาการตำรวจแห่งชาติ

เป็นคู่ฉบับ

พลตำรวจตรี 
(วีรพัฒน์ ศิวะแพทย์)

รองผู้บัญชาการสำนักงานยุทธศาสตร์ตำรวจ ปฏิบัติราชการแทน
ผู้บัญชาการสำนักงานยุทธศาสตร์ตำรวจ

ผนวก ง (การประสานกับหน่วยงานข้างเคียงหรือหน่วยงานที่เกี่ยวข้อง) ประกอบแผนการป้องกันและบรรเทาสาธารณภัย สำนักงานตำรวจแห่งชาติ

บัญชีหน่วยงานป้องกันและบรรเทาสาธารณภัยสำหรับการติดต่อประสานงาน

หน่วยงาน	หมายเลขโทรศัพท์	หมายเลขโทรสาร
กรมป้องกันและบรรเทาสาธารณภัย	๐ ๒๖๓๗ ๓๐๐๐, ๑๗๘๔	๐ ๒๒๔๓ ๐๐๓๑
ศูนย์ปฏิบัติการกระทรวงมหาดไทย	๐ ๒๒๒๑ ๐๘๑๘	๐ ๒๒๒๔ ๖๑๘๘ - ๙
กรมอุตุนิยมวิทยา	๐ ๒๓๙๙ ๔๕๖๖	
สำนักพยากรณ์อากาศ	๐ ๒๓๙๘ ๙๘๓๐	๐ ๒๓๙๘ ๙๘๓๖
การไฟฟ้าฝ่ายผลิตแห่งประเทศไทย	๐ ๒๔๓๖ ๔๘๘๐, ๑๔๑๖	๐ ๒๔๓๓ ๖๓๑๗
กรุงเทพมหานคร - สำนักการระบายน้ำ - ศูนย์รับร้องทุกข์และป้องกันภัย	๐ ๒๒๐๓ ๒๖๐๙ ๐ ๒๒๒๑ ๔๐๑๓ ,๑๕๕๕	
กรมชลประทาน - สำนักบริหารจัดการน้ำและอุทกวิทยา	๐ ๒๒๔๑ ๒๓๖๐	๐ ๒๒๔๑ ๕๒๑๗
กระทรวงคมนาคม - ศูนย์ปลอดภัยคมนาคม	๑๓๕๖	
กรมทางหลวง	๐ ๒๓๔๕ ๖๖๖๘ - ๗๕, ๐ ๒๒๐๖ ๓๗๘๙	๐ ๒๓๕๔ ๖๗๓๘
บริษัท โทรคมนาคมแห่งชาติ จำกัด (มหาชน)	๑๘๘๘	
กรมประชาสัมพันธ์	๐ ๒๖๑๘ ๒๓๒๓	๐ ๒๖๑๘ ๒๓๔๖

ผนวก ง (การประสานกับหน่วยงานข้างเคียงหรือหน่วยงานที่เกี่ยวข้อง) ประกอบแผนการป้องกันและ
บรรเทาสาธารณภัย สำนักงานตำรวจแห่งชาติ

บัญชีหมายเลขโทรศัพท์สายด่วนฉุกเฉิน

หน่วยงาน	หมายเลขโทรศัพท์
สายด่วนนิรภัย (ปภ.)	๑๗๘๔
ศูนย์ปลอดภัยคมนาคม	๑๓๕๖
ศูนย์กรุงเทพมหานคร	๑๕๕๕
กรมอุตุนิยามวิทยา	๑๑๘๒
ศูนย์วิทยุสื่อสาร (ปภ.) กรุงเทพมหานคร	๑๙๙
กรมควบคุมมลพิษ	๑๖๕๐
สายด่วนบริการข้อมูลสารเคมี	๑๕๖๔
ส่วนควบคุมไฟฟ้า	๑๓๖๒
ศูนย์วิทยุกรุงธน	๐ ๒๔๕๑ ๗๒๒๘ - ๙
สถานีวิทยุ สวพ. ๙๑	๑๖๔๔
สถาบันการแพทย์ฉุกเฉิน (ศูนย์เอราวัณ)	๑๖๖๙
ศูนย์วิทยุรามมา	๐ ๒๒๔๖ ๐๙๙๙
ศูนย์ปฏิบัติการธรณีพิบัติภัย	๐ ๒๖๒๑ ๙๗๐๑ - ๕
ชลประทาน บริการประชาชน	๑๔๖๐
ศูนย์วิทยุสื่อสาร สภากาชาดไทย	๐ ๒๒๕๑ ๗๘๕๓ - ๖ ต่อ ๒๒๐๙, ๒๒๑๐
หน่วยปฏิบัติการฉุกเฉินการแพทย์ วชิรพยาบาล	๑๕๕๔
จส.๑๐๐	๑๑๓๗, *๑๘๐๘
ร่วมด้วยช่วยกัน	๑๖๗๗
แจ้งเหตุด่วนเหตุร้าย	๑๙๑
สายด่วนจราจร	๑๑๙๗
ศูนย์ส่งกลับฯ และรถพยาบาลตำรวจ	๐ ๒๒๐๗ ๖๑๗๓ , ๐ ๒๒๕๕ ๑๑๓๔ - ๕
กองบัญชาการตำรวจตระเวนชายแดน	๑๑๙๐

ผนวก ง (การประสานกับหน่วยงานข้างเคียงหรือหน่วยงานที่เกี่ยวข้อง) ประกอบแผนการป้องกันและ
บรรเทาสาธารณภัย สำนักงานตำรวจแห่งชาติ

หน่วยงาน	หมายเลขโทรศัพท์	หมายเลขโทรสาร
ศูนย์บรรเทาสาธารณภัย กระทรวงกลาโหม	๐ ๒๖๒๒ ๓๖๐๖	๐ ๒๒๒๔ ๒๐๓๒
กองบัญชาการกองทัพไทย - หน่วยบัญชาการทหารพัฒนา	๐ ๒๕๗๕ ๖๒๑๖, ๐ ๒๕๗๒ ๑๕๐๐ ๐ ๒๑๙๓ ๖๐๗๒	๐ ๒๕๗๒ ๑๓๗๙
กองทัพบก - ศปก.ทบ./ศบภ.ทบ.	๐ ๒๒๙๗ ๗๖๔๘-๙	๐ ๒๒๘๐ ๒๕๒๗
กองทัพอากาศ - ศบภ.ทร. - กรมอุทกศาสตร์	๐ ๒๔๗๕ ๔๒๓๘ ๐ ๒๔๗๕ ๗๐๓๐	๐ ๒๔๗๕ ๓๐๒๒
กองทัพอากาศ - ศปก.ทอ./ศบภ.ทอ.	๐ ๒๕๓๔ ๒๐๙๖	๐ ๒๕๓๔ ๘๖๔๓
กระทรวงสาธารณสุข - สถาบันการแพทย์ฉุกเฉินแห่งชาติ (ศูนย์เฮอร์วิน)	๐ ๒๕๙๐ ๒๓๘๖, ๐ ๒๕๙๐ ๒๘๗๖ ๐ ๒๕๙๐ ๑๖๖๙	๐ ๒๕๙๐ ๑๕๒๕ ๐ ๒๕๙๐ ๒๘๐๔ ๐ ๒๙๕๑ ๐๓๖๔

พลตำรวจเอก ต่อศักดิ์ สุขวิมล

(ต่อศักดิ์ สุขวิมล)

ผู้บัญชาการตำรวจแห่งชาติ

เป็นคู่ฉบับ

พลตำรวจตรี



(วีรพัฒน์ ศิวะแพทย์)

รองผู้บัญชาการสำนักงานยุทธศาสตร์ตำรวจ ปฏิบัติราชการแทน

ผู้บัญชาการสำนักงานยุทธศาสตร์ตำรวจ

ผนวก จ (นิยามศัพท์และคำจำกัดความ) ประกอบแผนการป้องกันและบรรเทาสาธารณภัย สำนักงานตำรวจแห่งชาติ

นิยามศัพท์และคำจำกัดความ

๑. สาธารณภัย หมายถึง อัคคีภัย วาตภัย อุทกภัย ภัยแล้ง โรคระบาดในมนุษย์ โรคระบาดสัตว์ โรคระบาดสัตว์น้ำ การระบาดของศัตรูพืช ตลอดจนภัยอื่น ๆ อันมีผลกระทบต่อสาธารณสุข ไม่ว่าจะเกิดจากธรรมชาติ มีผู้ทำให้เกิดขึ้น อุบัติเหตุ หรือเหตุอื่นใด ซึ่งก่อให้เกิดอันตรายแก่ชีวิตร่างกายของประชาชนหรือความเสียหายแก่ทรัพย์สินของประชาชนหรือของรัฐ และให้หมายความรวมถึงภัยทางอากาศและการก่อวินาศกรรมด้วย

๒. การป้องกัน (Prevention) หมายถึง มาตรการหรือแนวทางต่าง ๆ เพื่อช่วยขจัดผลกระทบเชิงลบจากเหตุการณ์สาธารณภัยที่อาจเกิดกับบุคคลหรือทรัพย์สินให้หมดไปอย่างสิ้นเชิง ครอบคลุมถึงมาตรการเชิงโครงสร้างและมาตรการที่ไม่ใช่เชิงโครงสร้าง

๓. การลดผลกระทบ (Mitigation) หมายถึง ปฏิบัติการลดผลกระทบทางลบโดยตรงของภัยที่เป็นอันตรายต่อสังคมและสิ่งแวดล้อม เนื่องจากผลกระทบทางลบของภัยโดยมากไม่สามารถขจัดให้หมดไปอย่างสิ้นเชิง แต่ขนาดและความรุนแรงของความเสียหายสามารถลดทอนลงได้จากการดำเนินนโยบายและกิจกรรมต่าง ๆ

๔. การเตรียมความพร้อม (Preparedness) หมายถึง ความพยายามในการเตรียมการรับมือกับสาธารณภัยมุ่งเน้นกิจกรรมต่าง ๆ ที่ทำให้ผู้คนมีความสามารถในการคาดการณ์ เผชิญเหตุ และจัดการกับผลกระทบจากสาธารณภัยอย่างเป็นระบบ หากมีการเตรียมความพร้อมได้ดีจะทำให้สามารถดำเนินการต่าง ๆ ได้อย่างเหมาะสมทั้งในช่วงก่อน ระหว่าง และหลังการเกิดสาธารณภัย และเพิ่มโอกาสในการรักษาชีวิตให้ปลอดภัยจากเหตุการณ์สาธารณภัยได้มากขึ้น

๕. การจัดการในภาวะฉุกเฉิน (Emergency Management) หมายถึง การจัดตั้งองค์กร และการบริหารจัดการด้านต่าง ๆ เพื่อรับมือขอในการจัดการสถานการณ์ฉุกเฉินทุกรูปแบบ โดยเฉพาะอย่างยิ่งการเตรียมความพร้อมรับมือและการฟื้นฟูบูรณะ

๖. การฟื้นฟู (Recovery) หมายถึง การปรับสภาพระบบสาธารณูปโภค การดำรงชีพ และ สภาวะวิถีความเป็นอยู่ของชุมชนที่ประสบภัยให้กลับสู่สภาวะปกติ หรือพัฒนาให้ดียิ่งขึ้นกว่าเก่าตาม ความเหมาะสม โดยการนำเอาปัจจัยต่าง ๆ ในการลดความเสี่ยงจากสาธารณภัยเข้ามาช่วยในการฟื้นฟูด้วย (Build back better) หมายรวมถึง การซ่อมสร้าง (Reconstruction) และการฟื้นฟูสภาพ (Rehabilitation)

๗. หน่วยงานของรัฐ หมายถึง ส่วนราชการ รัฐวิสาหกิจ องค์กรมหาชนและหน่วยงานอื่นของรัฐ แต่ไม่หมายความรวมถึงองค์กรปกครองส่วนท้องถิ่น

๘. องค์กรปกครองส่วนท้องถิ่น หมายถึง องค์กรบริหารส่วนตำบล เทศบาล องค์กรบริหารส่วนจังหวัด เมืองพัทยา กรุงเทพมหานคร และองค์กรปกครองส่วนท้องถิ่นอื่นที่มีกฎหมายจัดตั้ง

**ผนวก จ (นิยามศัพท์และคำจำกัดความ) ประกอบแผนการป้องกันและบรรเทาสาธารณภัย สำนักงานตำรวจ
แห่งชาติ**

๙. องค์การปกครองส่วนท้องถิ่นแห่งพื้นที่ หมายถึง องค์การบริหารส่วนตำบล เทศบาล เมืองพัทยา และองค์การปกครองส่วนท้องถิ่นอื่นที่มีกฎหมายจัดตั้ง แต่ไม่หมายความรวมถึงองค์การบริหารส่วนจังหวัด และกรุงเทพมหานคร

๑๐. กองอำนวยการป้องกันและบรรเทาสาธารณภัยในเขตพื้นที่ หมายถึง หน่วยงานดังต่อไปนี้ กองอำนวยการป้องกันและบรรเทาสาธารณภัยจังหวัด (กอปภ.จ.) กองอำนวยการป้องกันและบรรเทาสาธารณภัยอำเภอ (กอปภ.อ.) กองอำนวยการป้องกันและบรรเทาสาธารณภัยเมืองพัทยา (กอปภ.เมืองพัทยา) กองอำนวยการป้องกันและบรรเทาสาธารณภัยเทศบาล (กอปภ.ทน./ทม./ทต.) กองอำนวยการป้องกันและบรรเทาสาธารณภัย องค์การบริหารส่วนตำบล (กอปภ.อบต.) และกองอำนวยการป้องกันและบรรเทาสาธารณภัยกรุงเทพมหานคร (กอปภ.กทม.) ซึ่งมีหน้าที่อำนวยการ ควบคุม สนับสนุน และประสานการปฏิบัติการป้องกันและบรรเทาสาธารณภัยในพื้นที่ รวมทั้งจัดทำแผนปฏิบัติการตามความเสี่ยงภัยด้านต่าง ๆ

๑๑. กองบัญชาการป้องกันและบรรเทาสาธารณภัยแห่งชาติ (บกปภ.ช.) หมายถึง องค์การปฏิบัติการป้องกันและบรรเทาสาธารณภัยแห่งชาติ ตามมติที่ประชุมคณะกรรมการป้องกันและบรรเทาสาธารณภัยแห่งชาติ โดยมีนายกรัฐมนตรีเป็นประธานเมื่อวันที่ ๓๐ สิงหาคม ๒๕๕๕ ทำหน้าที่บังคับบัญชาอำนวยการ ควบคุม กำกับ ดูแล และประสานการปฏิบัติการป้องกันและบรรเทาสาธารณภัยของกองอำนวยการป้องกันและบรรเทาสาธารณภัยแต่ละระดับ โดยมีรัฐมนตรีว่าการกระทรวงมหาดไทย เป็นผู้บัญชาการป้องกันและบรรเทาสาธารณภัยแห่งชาติ

๑๒. ผู้อำนวยการหมายถึง ผู้อำนวยการกลาง ผู้อำนวยการจังหวัด ผู้อำนวยการอำเภอ ผู้อำนวยการท้องถิ่น และผู้อำนวยการกรุงเทพมหานคร แล้วแต่กรณี

๑๓. ผู้อำนวยการท้องถิ่น หมายถึง นายกององค์การบริหารส่วนตำบล นายกเทศมนตรี นายกเมืองพัทยา แล้วแต่กรณี

๑๔. ผู้ช่วยผู้อำนวยการท้องถิ่น หมายถึง ปลัดเมืองพัทยา ปลัดเทศบาล ปลัดองค์การบริหารส่วนตำบล แล้วแต่กรณี

๑๕. ผู้อำนวยการอำเภอ หมายถึง นายอำเภอ

๑๖. ผู้อำนวยการจังหวัด หมายถึง ผู้ว่าราชการจังหวัด

๑๗. รองผู้อำนวยการจังหวัด หมายถึง นายกององค์การบริหารส่วนจังหวัด

๑๘. ผู้อำนวยการกรุงเทพมหานคร หมายถึง ผู้ว่าราชการกรุงเทพมหานคร

๑๙. รองผู้อำนวยการกรุงเทพมหานคร หมายถึง ปลัดกรุงเทพมหานคร

๒๐. ผู้ช่วยผู้อำนวยการกรุงเทพมหานคร หมายถึง ผู้อำนวยการเขตในแต่ละเขต

๒๑. ผู้อำนวยการกลาง หมายถึง อธิบดีกรมป้องกันและบรรเทาสาธารณภัย

๒๒. ผู้บัญชาการป้องกันและบรรเทาสาธารณภัยแห่งชาติ หมายถึง รัฐมนตรีว่าการกระทรวงมหาดไทย

ผนวก จ (นิยามศัพท์และคำจำกัดความ) ประกอบแผนการป้องกันและบรรเทาสาธารณภัย สำนักงานตำรวจ
แห่งชาติ

๒๓. รองผู้บัญชาการป้องกันและบรรเทาสาธารณภัยแห่งชาติ หมายถึง ปลัดกระทรวงมหาดไทย

๒๔. แผนปฏิบัติการเผชิญเหตุสาธารณภัยในระดับพื้นที่ หมายถึง แผนปฏิบัติการที่จัดทำขึ้น
เพื่อการปฏิบัติงานตามหน้าที่ของหน่วยต่าง ๆ ขององค์การบริหารส่วนตำบล เทศบาล อำเภอ เมืองพัทยา
เขตต่าง ๆ ของกรุงเทพมหานคร รวมทั้งของจังหวัด และกรุงเทพมหานครด้วย โดยการจัดทำแผนปฏิบัติการ
เผชิญเหตุ สาธารณภัยในระดับพื้นที่ คือการจัดทำแผนเพื่อรองรับการปฏิบัติงานในการช่วยเหลือและแก้ไข
ปัญหาสาธารณภัยประเภทต่าง ๆ ที่เกิดขึ้นในพื้นที่รับผิดชอบตามขีดความสามารถ หรือหน้าที่
ความรับผิดชอบของหน่วยงาน ซึ่งมีสาระสำคัญที่ระบุให้ หน่วยใด หรือใคร ต้องมีหน้าที่ทำอะไร ดำเนินการ
อย่างไร ที่ไหน เมื่อไหร่ โดยมีการกำหนดหน้าที่และการปฏิบัติที่ชัดเจนตามอำนาจหน้าที่ที่กำหนดโดยกฎหมาย
และตามการมอบหมายของผู้บัญชาการ กรรมการป้องกันและบรรเทาสาธารณภัยแห่งชาติ
โดยมีหน่วยงาน ของรัฐหรือภาคเอกชน ภาคประชาชนที่เกี่ยวข้อง เข้ามามีส่วนร่วมในการปฏิบัติงาน
ซึ่งในบางกรณีจะต้องมีการทำบันทึกข้อตกลงความร่วมมือระหว่างหน่วยงาน หรือองค์กรที่เกี่ยวข้องด้วย

๒๕. ผู้บังคับบัญชาของสถานีตำรวจ หมายถึง หัวหน้าสถานีตำรวจหรือผู้ที่ได้รับมอบหมาย

๒๖. หัวหน้าหน่วยสนับสนุนการปฏิบัติอื่น ๆ ในพื้นที่ หมายถึง หัวหน้าหน่วยงานอื่น ๆ ในสังกัด
สำนักงานตำรวจแห่งชาติที่ไม่ใช่สถานีตำรวจ ที่มีที่ตั้งในพื้นที่นั้น ๆ

๒๗. หน่วยปฏิบัติหลักที่รับผิดชอบพื้นที่ จังหวัด อำเภอ หรือท้องถิ่น หมายถึง สถานีตำรวจ
กองบังคับการ กองบัญชาการ ที่รับผิดชอบพื้นที่

๒๘. หน่วยงานสนับสนุนการปฏิบัติ ที่อยู่ในพื้นที่จังหวัด หมายถึง หน่วยงานของสำนักงานแห่งชาติ
ที่เป็นหน่วยรองหรือหน่วยย่อยของกองบัญชาการหรือกองบังคับการต่างๆ ที่มีที่ตั้งในจังหวัดนั้น
หรือรับผิดชอบ พื้นที่ในการปฏิบัติการในอำนาจหน้าที่ของตนในจังหวัด

พลตำรวจเอก ต่อศักดิ์ สุขวิมล
(ต่อศักดิ์ สุขวิมล)
ผู้บัญชาการตำรวจแห่งชาติ

เป็นคู่ฉบับ

พลตำรวจตรี 
(วีรพัฒน์ ศิวะแพทย์)

รองผู้บัญชาการสำนักงานยุทธศาสตร์ตำรวจ ปฏิบัติราชการแทน

ผู้บัญชาการสำนักงานยุทธศาสตร์ตำรวจ

ผนวก ฉ (แบบรายงานผลการปฏิบัติ) ประกอบแผนการป้องกันและบรรเทาสาธารณภัย สำนักงานตำรวจ
แห่งชาติ

แบบรายงานผลการปฏิบัติงานป้องกันและบรรเทาสาธารณภัยประจำวัน

ของ(หน่วย).....

๑. ประเภทของสาธารณภัย

- ๑.๑ วันเดือนปี ที่เกิดเหตุ
- ๑.๒ รายละเอียดโดยย่อของสาเหตุ เหตุการณ์
- ๑.๓ รายละเอียดผู้ประสบภัย จำนวนผู้บาดเจ็บ หรือเสียชีวิต (รายละเอียด ถ้ามี)
- ๑.๔ รายละเอียดโดยย่อของทรัพย์สินเสียหาย
 - ๑.๔.๑ จำนวนถนนเสียหาย.....เส้นทาง การแก้ไขปัญหา.....(รายละเอียด ถ้ามี)
 - ๑.๔.๒ ทรัพย์สิน สิ่งปลูกสร้างเสียหาย.....(รายละเอียด ถ้ามี)
 - ๑.๔.๓ อื่นๆ

๒. สรุปผลการปฏิบัติงานของหน่วย

๒.๑ จำนวนเจ้าหน้าที่ตำรวจปฏิบัติหน้าที่ต่าง ๆ ทั้งหน่วยปฏิบัติในสังกัด หน่วยสนับสนุน หรือหน่วย
สมทบการปฏิบัติ

- ๒.๑.๑ ปฏิบัติหน้าที่อำนวยความสะดวกการจราจร.....นาย
- ๒.๑.๒ ปฏิบัติหน้าที่รักษาความสงบเรียบร้อย (สายตรวจ, ประจำจุด, สืบสวนสอบสวน).....นาย
- ๒.๑.๓ ปฏิบัติช่วยเหลือผู้ภัย.....นาย ประชาชนได้รับความช่วยเหลือ.....คน
- ๒.๑.๔ ปฏิบัติหน้าที่แจกจ่ายสิ่งของบรรเทาทุกข์.....นาย ประชาชนได้รับความช่วยเหลือ.....คน
 - ๑) จำนวนเงินที่ได้รับบริจาค..... (รายละเอียด ถ้ามี)
 - ๒) จำนวนสิ่งของที่ได้รับบริจาค..... (รายละเอียด ถ้ามี)
- ๒.๑.๕ ปฏิบัติหน้าที่สืบสวนสอบสวน ชั้นสูตรพลิกศพ พิสูจน์เอกลักษณ์บุคคล.....นาย
- ๒.๑.๖ การปฏิบัติอื่นๆ (ถ้ามี)

๒.๒ หน้าที่ที่ได้รับมอบหมายจากผู้อำนวยการอำเภอ จังหวัด กองบัญชาการป้องกันและบรรเทา
สาธารณภัยแห่งชาติ.....(รายละเอียด ถ้ามี)

๒.๓ การสนับสนุนของหน่วยราชการอื่น ๆ หรือภาคเอกชน หรือภาคประชาชนต่อการปฏิบัติหน้าที่
ของตำรวจ

๓. สรุปแนวโน้มของการเกิดสาธารณภัยในพื้นที่และแนวทางการปฏิบัติของหน่วยในห้วงต่อไป

๔. ปัญหาข้อขัดข้อง/ข้อเสนอแนะ

ผนวก ฉ (แบบรายงานผลการปฏิบัติ) ประกอบแผนการป้องกันและบรรเทาสาธารณภัย สำนักงานตำรวจ
แห่งชาติ

แบบรายงานสถานภาพการเตรียมพร้อมการปฏิบัติงานป้องกันและบรรเทาสาธารณภัยประจำเดือน
ของ(หน่วย).....

๑. สถานภาพด้านกำลังพล ยานพาหนะ สิ่งของอุปกรณ์ที่เกี่ยวข้องกับการป้องกันและบรรเทาสาธารณภัยของ
หน่วยงาน (สามารถจัดส่งเป็นเอกสาร Word หรือ Excel แนบมาทาง email)

๑.๑ จำนวนชุดเผชิญเหตุสาธารณภัย (ระบุประเภทของภัย) จำนวนชุดนาย ประกอบด้วย

๑.๑.๑ ชุด..... จำนวน.....ชุดนาย

๑.๑.๒ ชุด..... จำนวน.....ชุดนาย

(หมายเหตุ : กรณีนี้คือการจัดตั้งชุดเผชิญเหตุเพื่อเตรียมความพร้อมของหน่วยงานในการป้องกัน
และบรรเทาสาธารณภัยและเพื่อรองรับการปฏิบัติงานเมื่อได้รับการร้องขอจากทางจังหวัด อำเภอ องค์การ
ปกครองส่วน ท้องถิ่น เป็นต้น)

๑.๒ จำนวนชุดเผชิญเหตุสาธารณภัย (ตามแผนการป้องกันและบรรเทาสาธารณภัย หรือแผนเผชิญเหตุ
สาธารณภัยของจังหวัด อำเภอ องค์การปกครองส่วนท้องถิ่น) จำนวนชุด กำลังพลนาย ประกอบด้วย

๑.๒.๑ ชุด..... จำนวน.....ชุดนาย

๑.๒.๒ ชุด..... จำนวน.....ชุดนาย

๒. การจัดทำแผนเผชิญเหตุต่าง ๆ.....(รายละเอียด เช่น ร่วมกับจังหวัด อำเภอ ท้องถิ่น)

จัดทำแผนเผชิญเหตุภัย (ถ้ามี)

๓. เจ้าหน้าที่ตำรวจผ่านการอบรมการช่วยเหลือผู้ประสบภัย จำนวนนาย (รายละเอียด) (ถ้ามี)

๔. จัดเจ้าหน้าที่เตรียมพร้อมเพื่อช่วยเหลือผู้ประสบภัย จำนวนชุดนาย (รายละเอียด) (ถ้ามี)

๕. การจัดเตรียมสิ่งของเพื่อช่วยเหลือประชาชนชุด (รายละเอียด) (ถ้ามี)

๖. การปฏิบัติอื่น ๆ

๗. ปัญหาข้อขัดข้อง/ข้อเสนอแนะ

เป็นคู่ฉบับ

พลตำรวจเอก ต่อศักดิ์ สุขวิมล

(ต่อศักดิ์ สุขวิมล)

ผู้บัญชาการตำรวจแห่งชาติ

พลตำรวจตรี



(วีรพัฒน์ ศิวะแพทย์)

รองผู้บัญชาการสำนักงานยุทธศาสตร์ตำรวจ ปฏิบัติราชการแทน

ผู้บัญชาการสำนักงานยุทธศาสตร์ตำรวจ

ผนวก ข (การแจกจ่าย) ประกอบแผนการป้องกันและบรรเทาสาธารณภัย สำนักงานตำรวจแห่งชาติ
พ.ศ.๒๕๖๖

ลำดับ	หน่วยงาน	จำนวน	ชุดที่
๑	ตัวจริง / คู่ฉบับ	๒	๑ - ๒
๒	นายกรัฐมนตรี	๑	๓
๓	รองนายกรัฐมนตรี	๑	๔
๔	ผู้บัญชาการตำรวจแห่งชาติ (ผบ.ตร.)	๔	๕ - ๘
๕	จเรตำรวจแห่งชาติ (จตช.) และรองผู้บัญชาการตำรวจ แห่งชาติ (รอง ผบ.ตร.)	๑๒	๙ - ๒๐
๖	ผู้ช่วยผู้บัญชาการตำรวจแห่งชาติ (ผู้ช่วย ผบ.ตร.) และ ตำแหน่งเทียบเท่า	๑๕	๒๑ - ๓๕
๗	กองบัญชาการตำรวจนครบาล (บช.น.)	๕	๓๕ - ๔๐
๘	กองบัญชาการตำรวจภูธรภาค ๑ (บช.ภ.๑)	๔	๔๑ - ๔๔
๙	กองบัญชาการตำรวจภูธรภาค ๒ (บช.ภ.๒)	๔	๔๕ - ๔๘
๑๐	กองบัญชาการตำรวจภูธรภาค ๓ (บช.ภ.๓)	๔	๔๙ - ๕๒
๑๑	กองบัญชาการตำรวจภูธรภาค ๔ (บช.ภ.๔)	๔	๕๓ - ๕๖
๑๒	กองบัญชาการตำรวจภูธรภาค ๕ (บช.ภ.๕)	๔	๕๗ - ๖๐
๑๓	กองบัญชาการตำรวจภูธรภาค ๖ (บช.ภ.๖)	๔	๖๑ - ๖๔
๑๔	กองบัญชาการตำรวจภูธรภาค ๗ (บช.ภ.๗)	๔	๖๕ - ๖๘
๑๕	กองบัญชาการตำรวจภูธรภาค ๘ (บช.ภ.๘)	๔	๖๙ - ๗๒
๑๖	กองบัญชาการตำรวจภูธรภาค ๙ (บช.ภ.๙)	๔	๗๓ - ๗๖
๑๗	กองบัญชาการตำรวจสอบสวนกลาง (บช.ก.)	๔	๗๗ - ๘๐
๑๘	กองบัญชาการตำรวจตระเวนชายแดน (บช.ตชด.)	๔	๘๑ - ๘๔
๑๙	กองบัญชาการตำรวจสันติบาล (บช.ส.)	๔	๘๕ - ๘๘
๒๐	กองบัญชาการตำรวจสืบสวนสอบสวนอาชญากรรมทาง เทคโนโลยี (สอท.)	๔	๘๙ - ๙๒
๒๑	สำนักงานตรวจคนเข้าเมือง (สตม.)	๔	๙๓ - ๙๖
๒๒	สำนักงานส่งกำลังบำรุง (สกบ.)	๔	๙๗ - ๑๐๐

ผนวก ข (การแจกจ่าย) ประกอบแผนการป้องกันและบรรเทาสาธารณภัย สำนักงานตำรวจแห่งชาติ
พ.ศ.๒๕๖๖

ลำดับ	หน่วยงาน	จำนวน	ชุดที่
๒๓	สำนักงานเทคโนโลยีสารสนเทศ (สทส.)	๔	๑๐๑ - ๑๐๔
๒๔	สำนักงานพิสูจน์หลักฐานตำรวจ (สพฐ.ตร.)	๔	๑๐๕ - ๑๐๘
๒๕	สำนักงานงบประมาณและการเงิน (สงป.)	๒	๑๐๙ - ๑๑๐
๒๖	โรงพยาบาลตำรวจ (รพ.ตร.)	๔	๑๑๑ - ๑๑๔
๒๗	กองบัญชาการตำรวจ (บช.ศ.)	๒	๑๑๕ - ๑๑๖
๒๘	โรงเรียนนายร้อยตำรวจ (รร.นรต.)	๒	๑๑๗ - ๑๑๘
๒๙	สำนักงานกำลังพล (สภพ.)	๒	๑๑๙ - ๑๒๐
๓๐	สำนักงานกฎหมายและคดี (กมค.)	๒	๑๒๑ - ๑๒๒
๓๑	สำนักงานคณะกรรมการข้าราชการตำรวจ (สง.ก.ตร.)	๒	๑๒๓ - ๑๒๔
๓๒	สำนักงานจเรตำรวจ (จต.)	๒	๑๒๕ - ๑๒๖
๓๓	สำนักงานตรวจสอบภายใน (สตส.)	๒	๑๒๗ - ๑๒๘
๓๔	ศูนย์ปฏิบัติการสำนักงานตำรวจแห่งชาติ (ศปก.ตร.)	๒	๑๒๙ - ๑๓๐
๓๕	กองบินตำรวจ (บ.ตร.)	๒	๑๓๑ - ๑๓๒
๓๖	กองสารนิเทศ (สท.)	๒	๑๓๓ - ๑๓๔
๓๗	สำนักงานเลขานุการตำรวจแห่งชาติ (สลก.ตร.)	๒	๑๓๕ - ๑๓๖
๓๘	กองการต่างประเทศ (ตท.)	๒	๑๓๗ - ๑๓๘
๓๙	กองวินัย (วน.)	๒	๑๓๙ - ๑๔๐
๔๐	สำนักงานคณะนโยบายตำรวจแห่งชาติ (สง.ก.ต.ช.)	๒	๑๔๑ - ๑๔๒
๔๑	สถาบันฝึกอบรมระหว่างประเทศ ว่าด้วยการดำเนินการให้เป็นไปตามกฎหมาย (สปร.)	๑	๑๔๓
๔๒	โฆษกตำรวจแห่งชาติ	๑	๑๔๔
๔๓	คณะกรรมการป้องกันและบรรเทาสาธารณภัยแห่งชาติ (กปภ.ช.)	๑	๑๔๕
๔๔	กระทรวงมหาดไทย (มท.)	๑	๑๔๖
๔๕	กรมป้องกันและบรรเทาสาธารณภัย (ปภ.)	๑	๑๔๗
๔๖	กระทรวงกลาโหม (กท.)	๑	๑๔๘
๔๗	กองบัญชาการกองทัพไทย (บก.ทท.)	๑	๑๔๙

ผนวก ข (การแจกจ่าย) ประกอบแผนการป้องกันและบรรเทาสาธารณภัย สำนักงานตำรวจแห่งชาติ
พ.ศ.๒๕๖๖

ลำดับ	หน่วยงาน	จำนวน	ชุดที่
๔๘	กองทัพบก (ทบ.)	๑	๑๕๐
๔๙	กองทัพอากาศ (ทอ.)	๑	๑๕๑
๕๐	กองทัพอากาศ (ทอ.)	๑	๑๕๒
๕๑	สำนักงานสภาพัฒนาการเศรษฐกิจและนโยบายแห่งชาติ (สศช.)	๑	๑๕๓
๕๒	กระทรวงเทคโนโลยีสารสนเทศและการสื่อสาร (ทก.)	๑	๑๕๔
๕๓	ศูนย์เตือนภัยพิบัติแห่งชาติ (ศตช.)	๑	๑๕๕
๕๔	กระทรวงทรัพยากรธรรมชาติและสิ่งแวดล้อม (ทส.)	๑	๑๕๖
๕๕	กระทรวงการต่างประเทศ (กต.)	๑	๑๕๗
๕๖	กระทรวงคมนาคม (คค.)	๑	๑๕๘
๕๗	กระทรวงพลังงาน (พน.)	๑	๑๕๙
๕๘	กระทรวงศึกษาธิการ (ศธ.)	๑	๑๖๐
๕๙	กระทรวงสาธารณสุข (สธ.)	๑	๑๖๑
๖๐	กรมประชาสัมพันธ์ (กปส.)	๑	๑๖๒
๖๑	สำนักงานปลัดสำนักนายกรัฐมนตรี (สปน.)	๑	๑๖๓
๖๒	กระทรวงเกษตรและสหกรณ์ (กษ.)	๑	๑๖๔
๖๓	กระทรวงวิทยาศาสตร์และเทคโนโลยี (วท.)	๑	๑๖๕
๖๔	สำรอง	๓๕	๑๖๖ - ๒๐๐

พลตำรวจเอก ต่อศักดิ์ สุขวิมล
(ต่อศักดิ์ สุขวิมล)
ผู้บัญชาการตำรวจแห่งชาติ

เป็นคู่ฉบับ

พลตำรวจตรี 
(วีรพัฒน์ ศิวะแพทย์)

รองผู้บัญชาการสำนักงานยุทธศาสตร์ตำรวจ ปฏิบัติราชการแทน
ผู้บัญชาการสำนักงานยุทธศาสตร์ตำรวจ



จัดพิมพ์โดย โรงพิมพ์ตำรวจ สำนักงานตำรวจแห่งชาติ
ด.เศรษฐศิริ คูสัต กุระเกศา ๑๐๓๐๐ โทรศัพท์ ๐-๒๖๖๘-๒๘๑๑-๒ โทรสาร ๐-๒๖๕๑-๔๖๕๘